時報

民國念三年五月三十日星期三
今天二張售大洋三分四厘
第壹萬零六百八十一號
內政部登記證警字第三五三號
中華郵政特准掛號立券認爲新聞紙類之報紙

時報廣告刊例
▲頭等長行 每行一元八角 計十寸高二行起碼
▲報名旁上封面中版每次洋二百念五元正 電影時報每行十五字高每行五角 新光每行卅一字高每行一元均三行起碼
◆時調長行 每行九角 計五寸高登在新聞欄中三行起碼
◆時調短行 每行六角 計三寸三分高登在新聞欄四行起碼 論字數每字二分四十五字起碼
◆附註◆ 計算字數行數以本館五號字爲標準如一英寸高可排十個五號字即作十行計算
時報每星期日附送圖畫時報
定報價目 本國及日本一個月一元 三個月二元九角 大個月五元七角 九個月八元四角 全年十一元 兩洋歐美一個月二元四角 三個月七元一角五分 大個月十四元一角 九個月二十元八角五分 全年二十七元四角 報費先惠郵票九五計算 本報編輯部設上海四馬路大新街口第一百九十四號(即神仙世界原址) 電話九一一〇〇四 九〇八大一 營業部九二大九三 廣告部設於漢口路 電話九一二〇一 電報掛號二元一四

立法院編譯處編
中華民國法規彙編

國民政府成立以來,新頒法令,爲數甚多;其舊法令之仍舊有效或修改施行者,數亦不少;而新頒法令又有各院部會省單行者,或修改重訂廢止者,曩無正式整理之書,人民固多困難,官廳亦不詳知,致常有引用錯誤或新舊差錯之弊。立法院有鑒於此,特編本書,委託本局印行,其內容如左:

一、立法院通過國民政府頒布之法律;
二、國民政府頒布與法律有同等效力之命令;
三、各院部會省頒布之法令;
四、舊法令之暫行有效或修改重訂者;
五、教育軍事交通……等章則規程;
六、現行有效之條約;
七、可供參考之材料,作爲附件,附於各類之後;
八、註說圖表,極爲詳盡,旗幟等均用彩色圖,尤爲特色。書首有總目,各編有分目,另附各篇之索引,極便檢查。

全書所收法令共二萬餘件,約八百萬言,並附彩圖二十餘頁,幅單色圖四百餘幅。

此爲第一集,截至民國二十二年底止,以後擬每年編印續集。

由立法機關正式編輯整個國家的法令,此爲第一次。凡立法、監察、司法、行政各官廳、軍隊、鐵道、交通、教育、各機關服務人員、實業經營者、商會、同業會以及律師、祕書等,均須人手一編,庶得法律之保障,而免引用訛誤新舊差錯之弊。

◙本書與普通彙編不同◙

一、由最高立法機關整理編製所以決無錯誤
二、各院部會省所頒布之一切法令一律編入
三、凡修正施行各法令均詳細敘其修正事由
四、所有法律內涵之事實悉編索引一查即得
五、各法令性質分類之隸屬由主管官廳訂定
六、所編法令達二萬餘件爲任何彙編所不及
七、各種旗幟圖表應用彩色印刷者一律彩印
八、全書字體大小頗適合裝訂堅固檢查極便

▶全書十二編◀

第一編 法源 總理遺教約法及中國國民黨宣言及決議案等
第二編 組織法 國民政府各院部各委員會等各機關之組織
第三編 服務法 服務通則俸給任用銓敘考試交代撫卹等
第四編 內政 民政警政自治社會土地禮俗衛生等
第五編 外交
第六編 軍事
第七編 財政 會計幣制證券賦稅等
第八編 實業 農商礦漁度量衡技師畜牧等
第九編 教育 普通高等社會蒙藏華僑各種教育及課程等
第十編 交通 郵電航空鐵道等
第十一編 司法 監獄律師民事刑事軍法審判等
第十二編 雜項 服制旗章典禮文書印信調查統計等

發售預約

一、本書約八千餘頁,用西號字排,六十磅次道林紙精印,十六開本,分訂八巨册。原書每册高二十六公分(十吋半),寬十九公分(七吋半),厚四公分(一吋半)。
二、裝訂分甲乙兩種:
(甲種)布面精裝 定價三十二元 預約二十元 〔八月底以後改收二十二元〕
(乙種)紙面布脊 定價二十六元 預約十六元 〔八月底以後改收十八元〕
三、預約本年十月底截止,十一月底出書。
四、除向上海總店自取者外,另加掛號郵寄費及包紮費:各行省及日本朝鮮每部二元二角,郵會各國及蒙古新疆等地各十六元,香港澳門各八元。
五、不通匯兌地方,可用郵票代洋,須照九五折計算(以二角一角五分者爲限;)粘污或某省專用及外國郵票不收。

上海中華書局印行

(甲184)

最合一般參考之用

中華民國現行法規大全

羅列中央機關頒布之法規、爲系統分明之編制、復取重要名詞、編爲四角號碼索引、兼具法律辭典之功用、合裝一册、極便攜檢、不特可作法官律師之手册、以供機關團體之一般參考、亦極合宜、

商務印書館新出版
布面精裝一厚册 定價四元

367

男女學生注意

學生不分男女總要習字習字起先總不離顏柳歐趙四家本局煞費苦心將四家眞迹墨實搜集從描紅起至臨本止編成六册入手既正定成書家且每字起筆註有先後可以無師自習每家六本每本五分六本共洋三角四家合購二十四本共減售一元此實破天荒第一妙法請試一用當知非虛再第一册描紅本用手印現改良雙鈎尤爲清朗但本局所出書碑帖均是卅年前之定價實較別店價廉從未加價故門市一律實售

上海望平街 南京太平街 有正書局啓

上海市政府佈告 第一五〇號

爲布告事茲謹定於六月三日上午九時在市中心區市政府前大廣場召集市民大會敦請班禪大師蒞臨演講並爲市民祝福爲全國祈禱統一和平凡我市民均可前來參加此佈

中華民國念三年五月 九日 市長吳鐵城

華商元一行道謝

一昨敝行正式開業辱荷各界 寵錫隆儀 復勞親臨指教 厚誼攸加感幸何極 惟地窄客衆款接多疏殊深歉仄謹此道謝伏希垂鑒

工部局佈告 第四四六八號爲衛生處需用中國籍助手醫士事

爲佈告事本局茲需錄用中國籍助手醫士一名在衛生處供職其資格如下㈠須具有醫術及外科登記資格㈡通曉英語官話及本地方言者㈢年齡在三十歲以下並以未經結婚者爲尤合格應徵人須經體格檢驗合格並經六個月期之試用認爲服務滿意然後正式任用薪水自一百五十元至三百元視資格而定按照規定遞增於任職滿十八年增至最高數額每月計洋九百〇九元〇九分(合銀六百五十兩)或九百四十四元〇六分(合銀六百七十五兩)正式任用之後享有養老金之利益如成績良好服務滿三年以上給予三級聘任書服務滿五年以上經衛生處處長薦由本局核准予給假以便求學深造請求書應由請求錄用者將關於資格經驗等項親筆詳細開明連同最近證明文件二份投交漢口路二二三號本局衛生處處長收請求書須於六月十一日以前遞到逾期無效並不准當面請見倘有運動職位情事當即取消資格應徵者一經錄取約於一九三四年七月一日開始供職特此佈告周知 總辦鍾思奉命啓

一九三四年五月十九日上海

芥子園三集 花鳥 出版

此書現已出版其中木刻與印刷均較原本較精印刷非舊籍所能及之處此乃將破墨分彩及渲染各法寓於印刷之中此法決非中外木印家所能知可惜木版不能多印初印者最堪寶貴每部列有字號前後歷歷可考好古美術家勿交臂失之每部卅二元另有樣本一册售洋二元如購全集時樣本如不損污可退還抵洋二元

上海望平街 南京太平街 天津東馬路 北平廠西門 有正書局啓

暨大教育系同樂大會中 甜姐兒大受包圍（一）

報告影迷們一個消息：甜姐兒黎莉莉於月之二十六日在眞茹暨南大學教育學系所開的同樂大會中受着大學生們的包圍。結果大家快樂，安然脫險。

「紅粉記者」

事情的經過是：下午約二點半鐘，甜姐兒帶同其南洋高商的幾位女同伴，被邀到暨南大學的大禮堂表演，入門的時候，便被熱狂的觀衆所注意，加以目光的監視。然後掌聲齊鳴，響徹四座，强迫其傀儡登台。甜姐兒於驚喜之餘，半推半就。便高登御座，大發雌聲。脚踏鋼琴板，手按彈簧片，口唱「賣花詞」。唱完後又被大陣的掌砲（其爲新發明的武器乎？不得而知也）。所謂轟，大喊其「再來一個！再來一個！」黎小姐不得已，便心花怒放，大大不亦喜起來。便加力鼓動鋼琴，按着行軍節拍，實助兵哥伴唱着漁光曲，野草閒花，和嫁給勇士罷等等娘仔軍歌。還努力贊助其友軍上海女中的小小靈家軍調（也是娘仔軍，所以呼爲友軍也），一手完成鋼琴工作。可不苦煞甜姐兒也！樂煞甜姐兒也！

你不要說我們的甜姐兒隸屬娘仔軍籍，便可欺侮，她的威力卻是足以鎭壓大學生丘九們而有餘的。她曾經用着個演之□熟的優美的鏡頭，把手一揮，便把大學生們的掌聲都給揮住了。也曾用着雙手向兩耳一塞，表示不怕强烈的掌炮聲。結果果然把敵人的砲聲都鎭壓住了。

然而甜姐兒終究寡不敵衆，當演戲一完，才出堂堂禮堂之門，便給敵人包圍住了。這些大學生丘九們是瘋狂得很利害的，他們把前後門都給把住着，讓你一個前無去路，後無退路的窘境。陣陣包圍，簡直是水洩不通。好在大會的招待員保駕心切，努力殺開一條出路來，才能救出這危機。然而敵人是人多力强，你一到東，他們便跟到東；你一到西，他們又跟到西。滑層難關，通過實是不易。最後費了保駕將軍九牛二虎之力，和黎小姐的威儀敵膽的笑臉，才能衝開一條血路，投進茶話室裏的安全地帶來。敵人們見這裏護衛森嚴，不能得逞，才快快地像打敗仗的倒拖着尾一一散去，於是一幕劇戰宣告終結，而我們的甜姐兒和其受累的女同伴已經出得一身香汗矣！豈不滿歎哉，此行也！

鋼影場中的「僞相親」，步高的演員，徐兆微導演，豈非「陰陽反覆」？（陳嘉震攝影）

今天的電影

戲院	片名	時間
華德	[illegible]	[illegible]
浙江	[illegible]	[illegible]
南京	淘金記	[illegible]
萬國	慈母	七時 九時
共和	風	七時 九時
蓬萊	[illegible]	三時 五時 七時 九時
西海	破鏡重圓	二時 四時 七時 九時
融光	萬花舞會	三時 九時一刻
夏令配克	[illegible]	三時 五時 七時 九時
中央	紅淚影	三時 九時
明星	姊妹花	二時 四時半 七時 九時半
新中央	野玫瑰	二時 五時 七時 九時一刻
九星	[illegible]	三時 五時半 九時一刻
卡德	三個摩登女性	三時 五時 七時 九時
金城	[illegible]	[illegible]
威利	水上姻緣	[illegible]

戲院	片名	時間
上海	[illegible]	[illegible]
大[illegible]	[illegible]	[illegible]
國泰	[illegible]	[illegible]
巴黎	[illegible]	[illegible]
東南	[illegible]	[illegible]
光華	[illegible]	[illegible]
黃金	[illegible]	[illegible]
新光	生吞活捉	[illegible]
[illegible]	[illegible]	[illegible]
山西	[illegible]	[illegible]
東海	[illegible]	[illegible]
北京	桃花村	[illegible]
大上海	新人新月	[illegible]
虹口	城市之光	[illegible]
天堂	體育皇后	[illegible]
黃金	將軍還鄉	[illegible]
百星	假面具	[illegible]

班禪大師參觀拍戲

明星李萍倩導演胡蝶主演之「三姊妹」、胡連蝶夜開拍，班禪大師亦往參觀、今晚該公司拍蘇鳳導演、徐波兒·黎尼主演之「青春線」、

德國著名白濁專藥

山得爾維達

為淋病藥中最珍貴者

德國名醫一致提倡

五淋白濁　一瓶斷根

各大藥房均有出售

上海五馬路　藥房經理

德國最新白帶專藥

安美樂

白帶一病爲婦女通病治愈最難爲丈夫者應購素享盛名之白帶聖藥安美樂來治可保愈根兼治婦女生殖器部一切病症用法簡便收效宏大

德國巴那化學藥廠監製

未雨綢繆

毒發

梅毒淋濁必發決難倖免凡曾染梅毒及常患花柳各症者體內必有餘毒潛伏宜未雨綢繆先期調服

海波藥

以清除血中之餘毒可以事半功倍消隱患於無形　每瓶二元

上海五洲大藥房發行　本外埠分支店均售

不費分文可得最新式威司汀牌六燈收音機（如圖）二十五架及航空獎券五百條

請保存紅錫包空包人人有得獎希望欲知詳章請看下星期日在本報佈露之廣告

或訊問各烟紙店

本公司每晚六時起在華東電台播送特別節目並報告詳細辦法幸請各界注意

上海永泰和煙草股份有限公司啓

四季常備此藥　保障闔府安寧

'ASPRO' REG. TRADE MARK

英國亞士北羅藥片　製於英屬澳大利亞

爲家庭必備之藥品

服法

用牛奶和勻藥片，三歲至六歲用半片，六歲至十四歲用一片，十四歲至十八歲用一片半。三歲以下孩童。非經醫生許可。宜勿服用。

「亞士北羅」藥片是兒童之恩人

兒童輩時患牙痛耳痛。尤易傷風發熱。爲母者如遇子女患上述各症時。服以「亞士北羅」藥片。立刻可以平安無事。故家庭之內。宜常購備此片。以應不時之需。

「亞士北羅」藥片品質最爲純潔

「亞士北羅」之品質。曾經英國高級醫學校化驗。認爲質最純淨。不含水楊酸質。服之無礙心臟。或別種危險。如心跳，胃惡，或不消化等。最爲安全可靠。

●亞士北羅●無害心臟●

「亞士北羅」藥片五分鐘內見效

「亞士北羅」藥片。功効神速。無論何種痛症或熱症。服後五分鐘至十分鐘立即止痛退熱。再過數小時。藥力周流全身。即可恢復原狀。洵世界上止痛退熱最神速之藥也。

總批發處以下各大藥房 中英 五洲 華英 集成 中西 中法 濟華堂 華美 大華 正威 南洋

試服樣盒每盒五片中盒十片大盒二十七片

亞士北羅藥片之十五大功用

（一）能在五分至十分鐘內治愈頭痛
（二）能使失眠之人安靜熟睡
（三）能一夜治愈風濕骨痛
（四）能解除神經炎及腦神經痛之煩擾
（五）能治牙痛驅除牙患
（六）加法服之能於廿四小時內制止傷風及流行性感冒
（七）效用神速無得[illegible]
（八）能解除頭部脹痛
（九）能減退熱症之熱度非常迅速
（十）能醫治劇烈之坐骨神經痛及腰痛
（十一）隨時可服無論舟車出外居家辦公均可服之
（十二）婦女精神憂鬱經期腹痛服之非常見効
（十三）鎭靜提神
（十四）能減退骨痛熱及馬來寒疾之熱度
（十五）喉痛及扁桃腺炎取此藥片溶水漱口非常見効

上海天祥洋行總經理　廣東路十七號

◀南京路中浙江路東▶
中華百貨商店
四週紀念大減價
驚人大贈賣
花直貢呢　每尺一角八分
長統絲襪　男襪三雙一元二角
加重紡綢襯衫每件四元半減洁四元　買一件送一件
各樣新款花紋皮女鞋高跟　每雙四元
永不脫毛牙刷　一打一元
華絲紗　男袍料每件三元九角
不退色花壁縐旗袍料　每件一元六角（綢緞部）
幼線汗衫　每元三件
廿塊肥皂　每箱九角　買一箱送一箱
推利上等巴拿馬帽　每頂五元五角
卅六寸反口花金邊面盆　每只一元
幼線汗袜　每元五條

惠豐儲蓄銀行
無限公司
積穀乃是防飢　儲錢用以備老
安放金錢地方　本行最爲穩妥
▲責任無限
▲利息優厚
▲保障穩固
▲章索即寄
地址　上海天津路B字四六一號
電話　九四五三五

美國新藥　世界馳名　百補聖品　戒毒之王
威利糖絲
救濟現代社會恐慌經濟衰落之一法、解除人類身染鴉片紅丸嗎啡之良藥、不論身染何種毒癮久暫新老受毒深淺、苦無良藥屢戒屢吸聲名狼藉、經濟覓盡甚或數遭拘禁難改前非、最好購服全世界第一流科學戒毒靈劑威利糖絲、保證決心戒除毒癮毫無痛苦及不良副作用、功效靈驗每比每料一元五角、貴地如未設經售可用郵票逕寄上海本行當班回件
發明者　美國威廉喬治博士驚人偉大發明
製造者　美國威利化學製藥廠遵方監製
經售者　中國總經理　華美洋行
本外埠各大藥房均有經售
詳細功效請函索

感謝
愈我遺洩

電話八〇〇〇八
請君莫忘
南方汽車
舒適　安全　價廉　快捷

利九命
新出肝膏製劑
本品係新近發明之精英、功效滋補身體、經驗證實主治各種貧血、虧損、產後體力衰弱、內用之尤爲有益、計有粉片及注射液三種
上海新閘路一千零九十五號　勒亞藥廠發行　各大藥房均有出售
LIVEMIN
POWDER TABLETS AND AMPOULES

殺情敵傷髮妻之汽車夫
……女人要求……原諒　尖刀之來源　壓邪　原因有研究

北京路鋒生汽車公司車夫無錫人秦阿發、前與其妻俞氏同居於武定路五二九號、因風聞俞氏有與同住之台州人高金何發生曖昧行爲、爲避免糾紛計、不得不遷地爲良、乃於本月十九號遷居於新閘路五五一弄四十九號、詎至廿一號上午九時、秦阿發由公司回家、甫入房中、忽見高金何正與俞氏同坐床沿、密談闊別之苦、秦

◇見而大憤◇

乃將俞氏掌頰、詎高即在門上取下殺猪尖刀一柄、上前幫助、被秦奪下、先將俞氏腿部亂戳一下、繼並將高戳傷左腿身死、業經捕房派探長姚元龍探目楊裴章往將高之尸體舁入驗尸所檢驗後棺殮、并將俞氏車送廣仁醫院醫治、一面將兇犯秦阿發連同兇刀併解第一特院、訊供各情、已誌本報、昨晨由劉毓桂推事蒞刑八庭續訊、但本案上次由馮庭長承審、故劉推事宣諭

◇更新審理◇

乃經捕房律師甘鏡先將案情重行陳述、並聲明現對被告加控刑法二八二條第二款意圖謀殺其妻秦俞氏、惟俞氏傷勢尚未痊愈、仍留院醫治、故今日不能到庭云云、被告延陳霆銳律師到案代辯、據被告供稱、與俞氏結婚已一年半、平日感情尚稱和睦、彼與高益何確有奸情、雖未目擊、但有兩次曾被我撞見、彼倆

◇極親密狀◇

是日上午我往公司上差、因連日瀏家、精神疲乏、故續假二天、遂即回家、詎死者與妻同坐床邊談話、我乃將妻毆打、詎死者將門上所掛之刀取下、意圖加害、我爲自衛計、乃將刀奪下、先將妻戳傷腿部、其時死者上前拉住我之手、致順手殺傷其左腿、並非故意預謀、劉推事詢其刀之來歷、秦稱因妻前患邪症、故於去年二月間向友人借得殺猪刀一柄、懸掛房門上、

◇以壓邪氣◇

等語、又據俞根寶投稱、蘇州人、家住蘇城金家路西、被告係我之壻、我女平日與被告感情甚好、今年正月間我來滬赴武定路壻家暫住、即聞鄰居談及我女不惜金錢、任情揮耗、定有不端行爲、惟究與何人相暱、則不知、我以既有此種蜚語、不爲無因、乃勸被告遷居、俾得專心辦事、避免糾紛、被告乃移居新閘路、而我亦於

◇出事之晨◇

乘車回鄉、由被告親送至車站而別、現要求對於被告從輕發落云云、末由捕房甘律師起稱、死者致死原因、查閱驗尸時之報告、並未叙明、據捕房所知、死者傷在腿部、惟腿部是否即能致命、係一疑問、應請轉知法醫、詳爲報告、劉推事核稟、諭被告還押、本案改期七天再訊、

王季歡偉允：另居三月
……夫妻相愛本無與家屬別居之情理……
實具委曲求全之苦衷

王漢倫訟案中之和解一封信

杭州訊、電影明星王漢倫（即彭劍青）、與其夫王季歡仳離一案、前經彭之律師張韜、函提調解條件四點、㈠須對方爲劍青恢復名譽、宜言登滬杭各報、㈡須對方請公證人担保此後不再有虐待及使人難堪之事發生、㈢須担保按月二十元爲劍青個人日常另用之需、仍照以前原辦法、㈣仍須分居、一切費用、由王季歡負担、

◇要求王季歡承認◇

雙方實行和解、玆王之律師宋復尸、代表王季歡覆函彭之律師張韜、允暫與家屬分居、以三個月爲期、原函如下、查前准貴律師公函略開、以據彭劍青女士、邀法庭而論、函提調解主要四點、並據解釋第四點所稱分居、並非與王季歡不同居、乃與王季歡之家族分立門戶住居、

◇吾國家庭之糾紛◇

大半若此、故根本解決、當以與家屬分居爲最要之關鍵、准函前由、相應函請察核見復、以符法庭勸令和解之本意等由過所、具見貴律師息事寧人、鄙意極表同情、准經即將原函轉達敝當事人王季歡去後、玆據答復、對於貴當事人彭劍青女士所提四點、分述如次、關於第一點、比次無故興訟、雙方名譽均多相當損失、既可和好同居、則各方名譽

◇不恢復而自恢復◇

事關夫妻之私、而登報聲明、豈非徒予人以柄、關於第二點、季歡對彭女士自結婚以還、自誓並無有絲毫虐待之事、故今日彭女士乃有追悔之心、而有贊同回復同居之意、是則已往之訴既虛、將來問題、何用過慮、況以夫妻同居之愛、須第三者參加其間、

◇恐難覓勝任之人◇

、抑且貽笑於人、關於第三點、彭女士自入季歡之門以來、對其起居飲食、以及日常所需、既無不迎合其意、豈對其今後另用、而反慮或缺也哉、關於第四點、季歡續絃之目的、固求終身伴侶、亦並顧及高堂之願侍奉、兒輩之扶育、若如彭女士之主張、是虛負中饋之名、有乖人倫、況宜室宜家、古有明訓、彭女士既願與季歡有回復同居之誠、何以反欲使季歡脫離家屬之舉、個中用意、深爲不解、在已往、則季歡對於彭女士、固無有虐待之事實、在今日、則彭女士乃有教唆季歡

◇遺棄尊卑之行爲◇

是乃季歡爲彭女士所扼腕、而代爲痛惜者也、竊思夫妻相愛、本無應與家屬別居之情理、而於法律、尤無以夫婦之愛、應遺棄尊卑之規定、姑爲彭女士因無故興訟、今回復同居後、對家屬着想、要求暫與家屬分居、尚可諒其難言之隱、暫定另屋租居以三個月爲期、（而每月開支祗可以普通家庭用度爲限）、

◇經過三個月之久◇

事過境遷、仍應一家團聚、樂享天倫、祈轉達等語前來、相應據情函復、請煩查照、即希轉知貴當事人知照、至於有無和解誠意、亦祈示復爲荷等云云、

丁世民律師代周星榮出庭
當事人否認委託
外甥代替娘舅……費信文辯卸厥責

丁世民律師受周星榮委任、自訴胡仲瑜背信侵佔、業經第一特院兩度傳審、周均不到、而胡又已對周提起誣告反訴、故劉毓桂推事遂命丁律師着周到案、丁則當庭唯唯、詎昨日下午繼續開庭、周本人仍不到案、而於

◇事前有一狀送呈到院◇

聲明彼從未委任丁世民起訴胡仲瑜、請求澈底查究、劉推事爰復向丁律師詰訊當時受委任之情形、丁稱、彼非由周面委、係由費信文代周前來委託、律師公費由雖未得、但應歸費負責云云、庭上即傳費信文、訊據供稱、周星榮爲我之舅父、周之欲與胡涉訟、發端於去年十二月廿六七、訴狀亦彼時購買、狀內之字由周亦於彼時自簽、

◇最近找爲轉就丁律師◇

方始繕遞、周本在杭州、日前往尋則聞已回滬、但迄未遇云云、劉推事以費所供多屬空言、乃限令儘三日內將周尋交到案、否則須移付檢察處依法偵查、

名宦之後一寒至此
安福要人梁鴻志弟婦困頓投河死
其夫梁鴻東曾爲閩侯初中校長病歿時亦幾無以爲殮

閩訊、福州、福州西湖公園爲此間之惟一遊覽場所、平時湖水滿溢、舟可通達、遊湖者多買棹容與中流爲樂、乃廿三日竟發生少婦投湖自盡、亦大殺風景之事也、近數日來天氣微寒、溪洪漸漲、湖水與河流相通、亦平添尺許、其量自較往時爲深、路流自殺者、觀此滔滔、固大足以

◇副其志願◇

也、念三日上午四時、天尚未明、有一分局警長啓如、巡段至西湖更衣室前、遠聞水聲泊泊、衝岸有聲、望水中彷彿有長木一概、漂浮水際、即燭以手電筒、則赫然一短衣灰袴長襪不履之女屍也、陳素雄於膽、亦不之畏、即往覓地保劉釗、到地看守、一面回局報告、派警

◇將屍撈起◇

停放更衣室旁、用竹簾遮蔽、鄉人早起聞訊、均到此觀看、百口爭傳、來者益衆、警局爲維持秩序起見、禁止閑人逼觀、該屍年約三十餘歲、上着藍布短衫、下着青布袴、肉色長統襪、遍身泥污、口張齒露、上顎餘有金齒一枚、一目睜視、兩頰內陷、面黃肌瘦、似生前染有煙癮者、惟

◇雙手白淨◇

可爲平時不常操作之證、當經警局報由地法院派員驗明、委係生前投水身死、尚無綑縛及被人謀害形迹、並在死者緊身衣上、搜出無蓋小煙盒一個、內已空無餘滴、另當票三紙、質銀最多者僅四百文、生前窘況可想、另字條一紙、字頗工整、上書洲邊街土地廟新奇壽對面恒泰店後樓

◇楊四少奶◇

字樣、驗後因無死者親屬認領、遂由龍潭救火會施棺一口、將其收殮、暫厝大夢山麓待領、事後調查死者係梁許氏、爲前清名宦梁章鉅中丞之媳婦、前閩侯初中校長梁鴻東之妻、安福部要人梁鴻志之弟婦、許氏本人則爲已故名醫許淦樵之女、其夫鴻東於民十五卸校長職後、落魄不堪、初尚賴丈人峰接濟、嗣許淦樵逝世、梁夫婦無所依、又均染煙癮、不爲戚屬所齒、鴻東旋以肺病逝世、

◇無以爲殮◇

幾至自是許益困頓不堪、此次赴水自殺、當係經濟壓迫所致、梁氏爲福州大族、當安福盛時、尚顯赫一時、鴻東之兄志和亦任工業學校校長教育會會長等職、曾幾何時、一寒至此、即志和之妻亦僅依榮棠養老、人事變易殊令人不勝今昔之感、今梁氏唯鴻志一支作客平津、倘能有厚賚也、

「咪咪集」三版出版　本埠棋盤街口安納金路三三三號元昌廣告公司、經售台出版「咪咪集」月刊、第三期已出版、本期係「陳曙卿彈詞開幕特刊」每冊另售二角並有「攜檯上的小姐」「跳舞救國」「舞后類夏」「珍」「殊」「寶」「蝴蝶之鋼圖」、預定全年二元、在本月底定閱者、並有七種五種四種收書機之希望、

▲更　正▼

逕啓者頃閱貴報本月二十八日登載錫江省會公安局科長押送錢莊新聞一則叙述當時被押者姓名內有潤大木號主七歟亭之子王萬一不勝詫異查昂芳榮等以及同黨諸家閩蓮均係鄙人在內查實昭彰並有各報館名單等卷可稽本埠人士均可證明爲此聲明用特函請貴報登更正是所切盼　王萬鐘　五月二十八日

麗華公司
八週紀念大減價
（綢緞疋頭）
全絲華絲紗　每尺二角
影條羅美紗　每尺四角半
天津紡　每尺一角半
四樓童裝綢緞衣料市場
府綢繡花童衫　每套八角半
電印派立司旗袍料　每件二元四
以各色素縐綢男袍料　每件六元半
美國西裝背帶　特價每條九角五分
吉打式白邊帽　每頂六元八角半
眞正巴拿馬草帽　每頂五元六角
細眼珠羅紗蚊子帳　每頂六元二角
大號五彩細軟毛巾　每打一元二角

照常吸煙　見煙自厭　三日見效　十天斷癮
精神戒烟
廣告欺人　天誅地滅
▲藥性王道…絕對不含嗎啡等麻醉毒藥▲逐日除癮…服藥之後天然的能一天少吸一天▲試服見證…凡先試服三天減去烟因三分之一▲試驗成功…戒除已數萬人謝函盈千足資證▲斷癮迅速…十天斷癮停藥工作照常毫無痛苦▲戒後保證…永無反癮重吸之弊乃本品之特長▲定價每料一元二五角加一錢每料加二元▲試服每盒七角五分加一錢每盒加三角外埠郵費寄費加一▲招請各埠經理詳章函索即寄▲上海英租界寧波路貴州路口濟倉製藥廠發行所▲外埠特約經理▲南京黑廊街太和▲鎮江又新街濟華堂▲常州大街太和▲無錫馬路中和▲蘇州石路濟華堂▲廈門大同路大同▲汕頭老媽宮壽康▲鄭州福壽街安亨▲開封中山南街安亨▲洛陽西大街安亨▲西安南院門街正興▲南通城內中西▲泗水余金池▲濟壽濟衆▲松江中英

全新男女結婚禮服出租
福洋服公司　老靶子路西三三六三號　電話四三四三八　▲詳章承索即寄

感謝五台山和尚
鄙人幼年在校無知誤犯手淫初不在意後乃身體虛弱今年已… 經友人介紹至五台山和尚處診治、服其藥丸、日見有效…、然諸病皆已痊愈、感謝以外、特登報誌謝、並望有病諸同胞及早求治 上海北四川路… 感謝人福和洋行經理陳玉石啓

（衛生試驗所化驗　農商部給狀褒獎）
心肝胃氣痛
立刻止痛　一瓶斷根
比丸專治男女心胃氣痛肝胃不和、無效者包退
每瓶一元二角　外埠函購寄費加一　郵票通用
上海貴州路（新光影戲院西）寧波路口　同仁醫藥所總發行所

紅梅老牌鷄旦捲
裝璜華麗
代售處　邵萬生

贈遺洩古方
治遺精早洩失眠…

男女結婚禮服出租
亨利洋服公司
電話三四七三三號

萬應止痛散
逢痛必止　萬試萬靈
有病者的朋友請來問我
醫學博士吳國卿監製
上海文監師路五五〇號　電話四二一八七號　吳國卿醫藥總局總發行
各大藥房均有出售

招請舞女
香港新大華跳舞場爲港中最大最完善之舞場、現需聘用舞女多名、凡年青貌美身段婀娜舞藝精嫻之女士願應徵者、請於正午十二時至下午六時親自駕臨南京路東亞旅館五樓五一九號房間接洽

贈　良機　莫失
新出人人必讀青年指迷針、內有奇術法自療遺精早洩一切隱病…

亢進食慾

人類飲食以生存，如脾胃衰呆，飲食減退，則營養不足。身體必陷於衰弱，百病因之而起。

人造自來血

爲補血强身之唯一靈劑，而於健胃功效，亦甚顯著，服之食慾亢進，飯量大增，脾胃虛弱者，請速試服。

五洲大藥房發行

外埠各分店及大藥房均售

大瓶二元小瓶一元二角

「須防美麗而有毒之蟲」

現在小孩子到外面郊野公園等處遊玩那個父母不是這樣警告他呢然而小孩子在這些地方每天被那引人捕捉之蟲豸如金売蟲花亮蟲之類咬傷的卻又不知凡幾可知父母必須置備如意膏以防意外傷處但搽此膏即毒消痛止迅速痊愈免纏綿潰爛矣

山西小陽村正西巷楊君瑞香來書云「鄙人身被毒蟲咬傷立搽如意膏痛苦立止不久告愈又小女被臭蟲所咬搽用如意膏亦甚有効此外火燙傷予用如意膏亦同樣滿意誠靈藥也」

如意膏係最新科學療膚產品統治濕疹疥癬濕毒而疹以及燙傷跌損蟲螫等症各藥房皆有出售或直向上海江西路四五一號韋廉士藥局函購每盒七角六盒三元五角郵費不取

張世德堂遷移啓事

本堂因業務日繁原址不敷應用特遷至上海霞飛路華龍路口和合坊七十四號凡有函電等件或欲購龍虎丸者請向和合坊新居接洽可也

金鷄牌 金光筆

茲現劣貨假冒　敝國金星製筆廠委托本行在華傾銷以來本外埠顧客極爲踴躍致遭奸商垂涎不顧人格損地甘爲冷血動物竟以惡劣仿造欺騙顧客特此鄭重佈告　幸請注意

金鷄牌金光筆

牌子最老　材料最好　經用最牢　筆頭最高　爲任何筆所不及

當場出立保單　三年內修理　**不取分文**

外埠函購寄費加二郵費通用

全筆各部均可配件價極低廉

每人限購一枝憑報爲限　學校團體批訂半打爲限

總經理上海棋盤街交通路通裕里四號

華俄商行啟

保肺漿

防護于未病　調治于已病

保障肺臟

主治

上海四馬路　太和藥房總發行　各藥房均有出售

開。賭。場

引狼入室

[illegible]海訊、第二區妙勝市[illegible]勝路十號居民張濟賢、年已六十八、在杭州胡慶餘堂藥號爲夥、老妻早故、有一子名濟民、年二十四、於四年前娶鄰村胡氏女彩琴爲妻、育有一子、已三歲、濟民前在上海虹口光明浴堂充司帳、旋

失業回家

因患日維艱、去夏起在鄉做小販爲生、乃與本鄉保衛團團丁蘇錫明相識、過從甚密、由蘇介紹、亦充團丁、因不能勝任、被撤回家、遂在家招致友人賭博抽頭度日、今年二月、濟民突告失踪、而胡氏自夫失踪後、並不驚慌、與蘇及一般賭友往來如故、鄰人雖知其中

必蹊蹺

然事不干已、不願多事追究、張濟賢日前由杭回家、與各鄰人酬應、無意間聽聞其子死於非命、而其媳有殺夫嫌疑、心頗不悅、及歸家入房就睡、忽聞床櫃中發出臭氣、遂喚媳至、詢以究竟、胡氏即請翁移睡他處、允於明日再加打掃、廿七日清晨、張

因有疑惑

將床櫃開看、發見其子濟民屍首、方知外傳非虛、即走告鄉長張白山、轉報莊市公安局、局長馬精一立即到場察勘、認爲胡氏有殺夫嫌疑、即將該氏扣留、其時該氏着自由布衫、古銅色華絲葛袴

櫃裏藏夫屍

神色不變

、灰色紗襖、印花軟緞鞋、鬢髮散粉、口含捲煙、

神色如常

死者着白衛生衫、白布單袴、赤脚、面尸腐爛、仍置床櫃內、未曾移動、馬局長傳鄰人訊問後、將該婦拘案、與胡氏一併帶局訊辦、一面申報縣府、廿八日派承審員勘驗、

婦人拉車

北浙江路如頭奇事

記者前日行經北浙江路附近忽見一年約四十餘歲之婦人、拉一黃包車向北疾奔而去、途中行人莫不佇足以觀、相顧嘖嘖稱奇、此婦人身穿元色布短襖、肥而且高、車中坐者亦爲婦人、年事甚輕、服式頗爲入時、記者按婦人拉車、尚爲本埠所罕有、殆亦爲社會經濟不景氣之寫照歟、

鐵桶爆炸三人傷

昆明路空地離奇慘禍

十餘隻鐵桶作何用物主亦不明

中興電焊廠中人逃避一空

虹口昆明路五九四號、係一空地、四週築有竹籬、空地中置有儲裝油類之鐵桶十餘隻、昨晨十時許、有電焊匠多人在內電焊鐵桶之裂縫、不知如何、其中一隻突然爆裂、當有匠人三名受傷、捕房聞訊、派探馳往、未傷者均已避走、當將該三傷人送往聖心醫院療治、其中一人傷勢沉重、有性命之虞、旋捕房復查得受傷之三人、係華德路中興電焊廠之匠人、詢據傷人稱、今晨奉廠主之命、赴該處工作、實不悉該空地業主之姓名、與鐵桶之用途、及往中興廠調查、則廠主等均已逃避、

出賣寄女異鄉

通緝　被救

居間人誘稱不知

寓居蓬路五七八號之江北人吳廷華、近將十九歲寄女姚鳳寶着婦人張奶奶（即姚張氏）帶往大連、擬赴哈爾濱、賣入該處妓院爲娼、

甫至

大連、被婦孺救濟會稽查員偵悉、將氏及女送屬、交江海關水巡捕房羈押於地方法院、而水巡捕房偵探阿貴、於前日據報告虹口捕房、派中西探馳赴蓬路五七八號拘吳、已經遷出、嗣在界路四三號北橋旅館十三號房間內將吳、

杳獲

連同傭婦常州人孫王氏帶入捕房、分別收押、移時有揚州人楊正廷偕妻東氏、至蓬路吳家探望、被守候之中西探亦予逮捕、昨晨解送第一特院刑三庭、工部局律師王耀堂起稱、據被告吳廷華在捕房謂、

當時

女姚鳳寶交與楊正廷、由其着張奶奶帶往大連、查楊東氏孫王氏於本案無涉、請爲摘釋、現水巡捕房派探到案移提云云、質之吳廷華供詞支吾、楊正廷供與吳相識、因伊有病是時前往

問候

對於姚女事不知、求鑒、而水巡捕房派探阿貴投遞公函、請求迎提、吳則鄭推事諭吳楊兩被告准交江海關水巡捕房代表帶回、楊東氏孫王氏開釋、

小說　春城歌女（二二）（李薰風）

第六回　蘇水因緣是啼不是笑　衣冠優孟憐我須憐卿

他們說你捧我，就算你捧了我，那又礙着甚麼，況且我爸爸即將去報館，請求他們據實更正，那件事就算無庸議了。你千萬不要以他們登我們兩人的事，跟要於我灰心，我不是忘恩負義的人，祇有你拋我，我並沒有絲毫丟掉你田大爺的心意，若是有的話，我就不得好死。」連玉環說到不得好死，簡直就詞嚴義正，把一隻脚狠狠的往地上一跺，意態是十二分的忠實。那田夢北看他竟然發了誓，自己怎樣去攔，也是駟不及舌，趕不上她的嘴，無奈勸道：「姑娘，你別哭，有話好生的講，何用發誓。我也並不是拋了誰不管，更非與你們斷絕關係，你想想我是一個仰仗家庭扶助，正在求學的青年，我能够不顧名譽，任着興兒的來麼？我家裏尚有老人，不得不有所顧忌，況且我自從認識你們父女以來，所花的錢，多少也够瞧了，我此後稍微的收一收，也是勢所必然呢。」連玉環聽他諄諄解釋着，自己賭氣子把遮掩眼睛的手往下一甩，露出一張淚影婆娑的臉，對他一昂頭道：「你說那些話全叫做無用，你現在想離開我，那就是辦不到啦，反正我的心是早有專屬了。你若是怕甚麼名譽不名譽，當初就不應當和我們這麼低三下四的人家認識，妨礙了您的好名譽；再者說，人全是兩好配一好，一隻巴掌拍不響，你說我的時候，再拍拍良心，想想你自己，祇求你們心無愧也就是了。」田夢北招出她一大套淡話，反感覺得無計可施，不知甚麼是自己應該說的。到此時際，轉而又覺得悔不該惹此一場魔障，有自己的好處，倒弄成沒有好了。因之嘴邊遲了一遲，那連玉環就又說道：「田大爺，請你放明白，我們人雖然操這半唱戲的生涯，多蒙你田大爺的捧場愛護，才有今天，彷彿被窮所逼，讓大家都看不起。

創作小說　皇后的丈夫

陳大悲先生著

前因作者事冗中輟茲准自六月一日起繼續刊登請愛讀諸君注意

中法大藥房 新公司成立紀念 大廉價 大贈品

五月十日起三星期爲限　補身衛生用品特別削碼　購貨不論多寡均有贈品　京鎮蕪漢及本埠分號同時舉行

艾羅補腦汁　神經專藥

龍虎人丹　國貨防疫專藥

"Mytone"　滅痛　止痛專藥

監門外　兩雄奪美

南通、鎮場女子張順姑娘、芳齡雙十、貌豔如花、嫁夫章純友、但張未出閣前、早已與章叢三結不解緣、章自女嫁後、仍不時約女外出、致被章探悉、設計將一對野鴛鴦捉住、解送法院、途中章叢三忽脫縛逃逸、張女經刑庭判刑一年、送第四監獄執行、女在獄、不時與章互通消訊、故張女出獄之日、章已伺守獄門外、擬即偕逃、乃章純友亦趕至、見妻與章偕行、仇人相見、分外眼紅、遂上前奪妻、並將章抱住、呼警扭送法院、章兩案併發、判處徒刑一年、科罰二十元、

法院中竊衣帽

王敬初當場被捕

第一特區地方法院自去年迄今、律師等因出庭而被竊去呢帽大衣者甚多、雖經該院嚴查、均無效果、昨日上午十一時、有名王敬初者、在該院樓下律師休息室內竊取律師林清池之呢帽一只、爲丁役所見、立時將其拘捕、送交該院司捕房收押、昨晨解送第一特院刑五庭、捕房律師蔣保廉陳明案情、並稱據捕房調查、被告以前在法院內尚犯有偷竊其他律師衣帽等案、因時間匆促、尚未查明、請求改期、經吳象祖推事向予略詰之下、諭令還押、改期再訊、

逸園

亞爾培路

今晚八時半起賽

下期大賽　星期六晚八時半起賽

第三十八期搖彩號碼

頭彩一七八號　二彩三一一號

三彩六七四號　小彩三個

八六六號　一〇九六號　一一五六號

電話八二一〇七　三四五

安樂園

冰淇淋上市

冰淇淋及本園最新式機器濾製之美國鮮橘汁每杯二角　清甜潤肺消食衛生確爲消暑解渴唯一飲品並備精美西餐每客八角各式茶點咖啡冰自製安樂老牌糖菓餅乾尤璜華物美價廉如蒙惠顧格外歡迎

今天　半價

港粵滬安樂園有限公司上海支店

南京路大陸商場樓下　電話九〇七九六

指甲染色　增加玉手嫵媚

各大藥房　百貨公司　洋廣貨店　均有出售

中國總經理　威廉洋行

CUTEX　蔻丹美指油

贈券　4—ET—6

拔佳 世界最大製鞋廠

第六支店開幕

北四川路一三一六號（海寧路角）

大批夏季皮鞋　式樣美觀舒適　異常定價公道　請即惠臨選購爲幸

星加坡　拔佳　皮鞋公司中國分行

閔行路五號　電話四二一六七

上　南京路二〇七號電話九三三四三號

海　霞飛路九二七號電話七一七〇五號

　　霞飛路五九七號

分　靜安寺路一一二七號電話三四九二四號

行　南市西門中華路一一二四八號

　　北四川路一三一六號

Bata

掌頰刼鈔票　少婦遇盜

銀行中取款回來　當時嚇呆　目送匪去而返

住居老垃圾橋濱餘里四十五號之少婦孫惠英、前日午後三時餘、奉姑命持摺至江西路寧波路轉角上海商業儲蓄銀行支取到期存款八百元及利息洋十五元（均鈔票）、用報紙包成一小包、走出銀行、被匪徒瞥見、跟踪走至自來水橋南堍相近、匪等見行人稀少、上前猛擊少婦耳光兩下、即將手中之鈔洋一包攫取而逸、而氏被打後、目定口呆、雇車回家、至昨驚魂始定、據情投報總巡捕房、調查一過、諭候查緝、

租妻八年　銀元百五　六石米

大婦投河險死（經鄰舌救起）

嘉興訊、第三區聖堂浜人鄔麻成、販鴨度日、妻沈氏（見圖）、過門已久、因未生育、致夫婦不睦、會有居住西柵外設吳聚順牛皮作之孀婦吳王氏、年卅歲、新作文君、乃央紹興人阿良作媒、嫁與鄔麻成、事爲鄔妻得悉、於昨（廿八）日下午突然投河、幸即救起、並由親友解勸、沈氏始允吳王氏與本夫同居則可、惟不能作爲久長夫妻、結果經媒人阿良說妥、由麻成立一借據、以一百五十元及糙米六石租吳王氏八年、逾期仍取消夫婦關係、沈氏方始首肯、但此一幕租妻趣劇已轟動遐邇矣、

天津公學建屋斷柱傷人

◎天津二十九日電、英界納稅人所辦之天津公學新建學舍、二十九日午後三時半、忽暴雨猛以霹靂、三層大樓之樑柱忽折、致傷工人九名、內一名重傷、

開灤慘禍（唐家莊礦井）

二十七人失踪　工程師死而復蘇　救出百數十人

天津二十九日電、開灤唐家莊礦井井口昨夜二十九日晨二時走火、一時濃焰四起、火光甚烈、井下工人百六十名及工程師外人一名、因空氣被窒、均立陷絕境、當由礦方急救、救出工人百三十餘名、餘二十七名無下落、工程師亦氣絕、出井後以灌救得法始更生、實廳駐唐李監察員據報、已電省報告、同時並通知礦方對死難工人從優撫卹、

侮辱女學生　尋釁未遂控告

輕薄之工人一味無理取鬧

本地人計富貴、家住浦東楊樹浦二官堂附近、僅生一女、名林珍、現年十五歲、活潑可愛、致爲一般急色兒所

追逐　該女現在塘南某學校讀書、每日上學散課、必須經過洪興路地方、該處有一玻璃廠、現已停工多日、惟一部份工人未散、本月二十三日午刻、林珍由學校回家、行至該廠門首、遭工人洪學成等攔阻、

調笑　時適爲計富貴所見、上前喝阻、若輩非但不服、反聲勢洶洶、計知難理喻、遂將爲首之工人洪學成扭入二區三分所、訊得情由細微、諭將洪暫押、至晚始釋、詎洪工人以受大失面子、糾集二十餘人、擁至計富貴家

尋釁　在門外把守、計母在外目睹大駭、立投該處警所報告、派警到場拘拏、若輩始紛紛逸去、嗣後計亦親至三分所請求申案、亦洪學成忽向地方法院檢察處請求驗傷、昨經李檢察官飭傳雙方

質訊　計富貴向人聲稱、我女兒經過該廠門首、係遭工人等任意胡調、因此被侮長途……不得滋生事端、

寧波搶錢莊擊斃一盜

◎寧波二十九日電、藥行街一三零號椿茂錢莊、午三時來匪二、持木壳槍肆刧、經理陳興德呼救、老司務在樓上聲援、匪奔走、莊夥長警追趕數里、一匪且逃且開鎗、一匪在老江橋被崗警何邦熙開鎗擊中落水身死、一匪逸去、

二人落水溺斃

前晚七時、浦東陸家嘴……停有碼頭船一隻、船上搖船主張林生、正在晚餐之際、偶一不慎、墮入浦中、當經船駁設法搶救、但遺入水後並未冒起、致遭滅頂之慘、事後報請浦東水巡捕房備案、死者年四十九歲、浦東人、屍身尚未撈獲、

昨晨六時、浦江亞細亞輪上管輪之西崽錢江人邵壽海、（年廿一歲）至輪邊汲水、詎立足不穩、翻落入浦中、其時有甬東陸章星曾阿法方乘舢舨而來、目見邵落水後、略一透冒即沉沒、無法挽救、乃報水巡捕房中西捕在旁打撈屍身、至晚並未撈獲、

昨午後二時、麗茂洋行小輪、在廣東路碼頭載客駛離碼頭時、有一十二三歲之男孩、自岸上奔來、見該輪離開碼頭尚近、竟縱身跳躍、兩足雖已上輪、但站立不住、身軀仍後倒下、墮入浦中、該輪水手搶救不及、以致淹死、沉沒不知去向、

求子嗣異想天開　破壞胞妹童貞

以欺騙手段賄助丈夫

揚州訊、仙女廟南鄉陳家莊人譚有魁、於早年娶妻毛氏、夫婦間情感甚洽、惟迄未生育、有魁異想天開、於去歲三月初四日、假稱伊夫出外、照應門戶、詎至夜深人靜、毛氏接住胞妹小杏子來作伴、……伊母聞知、……乃鑒泣訴姊助姊夫蹂躪姦污、備受痛苦、昨（二十八）日來揚狀訴法院檢察處、請給偵訊、以便核辦、

好色喪身　攜手同歸長夜

浙江高等法院兩要犯同時絞决

徐門不幸　殺兄殺友　窮兇非慘

杭州訊、浙江高等法院、昨（二十九）日上午在第一監獄同時執行謀殺本夫案姦夫兩人、以絞刑處死、此兩好色喪身之兇手、竟携手同歸地府、茲記兩犯情形如下、

徐阿有殺兄（紹興）

紹興東關撐船爲業之徐正法、娶妻張氏、有弟阿有同住船上、徐張氏丰姿嫣然、阿有少年佻達、久久竟效法陳平盜嫂故智、將張氏勾引成姦、因與徐正法長住船上、不便幽會、乃於去年三月二十二日夜間、乘正法安睡、暗奔樹林、與張氏兩人動手、將正法勒斃、棄屍河中、搖船他去、詎事爲徐氏家屬所知、乃控兩人於法院、結果徐張氏判處無期徒刑、徐阿有判死刑、於昨（二十九）晨提出、驗明正身、綁至監獄刑場執行、詢以有無遺言、阿有僅謂請代函知東關午昨橋頭吾姊任徐氏云云、乃引頸就絞、該犯年三十六歲、

閔錦龍殺友（長興）

夾浦有遊民閔錦龍現年三十二、與其友夾浦徐長祿之妻徐林氏、勾引成姦、圖永成夫妻、乃於民國十九年六月二十五日、偕友黃福林、共同將徐長祿誘出、走入鄉下、用刀砍死、事敗、黃福林脫逃、閔錦龍就擒、林氏事未知情、從寬處罪、錦龍判以死刑、亦於昨（二十九）晨提出、驗明正身、訊以有無遺言、搖首不答、乃執行絞刑而死、

搖頭無語　——閔錦龍——　徐阿有要求通知其姊

正當工作緊張　夜破紅丸機關　裝載一車

南陽橋　搜出毒品器具

◇……捕五夥計主犯漏網……◇

市公安局偵緝隊領班陳才福、探知有住居本埠虹口新記浜路合興里內之寧波人梅紹生、糾合寓於大南門之通州人王連生、暨浦東王家濤八號之林梁瑞及李永香、張瑞慶、朱金南等、租賃本市南陽橋肇周路恒安坊十三號一樂也理髮店樓上、置備大批生財原料、設立大規模製造紅丸機關、每日下午六時起、在亭子間內開始工作、至天明停工等情、當即報告隊長、會同該管二區總署、於前晚十時半按址密往、拘獲王連生、林梁瑞、李永香、張瑞慶、朱金南等五人、惟主犯梅紹生早已聞風逃逸、當將製就紅丸一布袋（約十萬餘粒）、紅丸粉料原料一大塊（重十斤）、製造紅丸之車板二付、紅丸計數板大小各一塊、烘箱一具、抽屜九只、大小篩子二只、藏紅丸小布袋數十只、大小夾板各一塊、大小秤二柄、大盤一只、火漆一包、咖啡精一罐、及印就之美術彩色紙袋一蒲包（約計數千只、刊有葫蘆標圖樣）連同獲犯、雇得搬場汽車一輛、一併載往二區登記後、當夜解隊收押、於昨晨經盧隊長親自審訊後、解送該局三科法辦、

救出女肉票

駐防湖州部隊、保衛團擊散土匪

湖州通訊、第五區東家田華永豐之妻李氏、被匪綁去勒贖一萬元一案、由駐湖教導第二大隊偵緝已久、前日始得線索、當由吳大隊長派大隊副楊林超率領兵探周明山數名、赴練市一帶偵查營救、二十六日夜間、楊大隊副接探報、土匪將轉移藏票地點、並探得匪擺渡爲轉移必經之路、遂在該處截擊、不久、果有匪船相遇、喝令停船、匪即開鎗圖逃、結果擊斃土匪一名、餘匪分途逃逸、夜間難辨路徑、致被漏網、搜查船中、始將肉票華李氏救出、復由引線帶往至藏夜土匪藏票之窩家、將匪夥干何等二名拘獲、昨晨一併帶回大隊部、經楊隊副審訊據二匪供稱、曾綁長興弁鄉大抖圩傅有財之妻錢氏、勒贖四萬元、傅錢氏現已移往太湖藏匿、並聞教導第二大隊已特派兵探往太湖一帶搜捕云、

膽敢重犯

販毒犯方經拘辦

城內一區二分所服務員關堯光、昨午後一時四十分、偵得楊家栅蘇家弄十一號有秘密設立紅丸機關、當即報告劉所長、立派警長等同往、拘獲設立紅丸窠供人食人杜尚氏（五十六歲常州人）、王徐鶴興（三十九歲）、張氏（念八歲）三名、並搜獲紅丸烟燈各一具、紅丸一包及零物、一併帶所請究、經劉所長查得蘇家弄十一號於數日前經戶籍警方禮孥于抽查戶口、發覺傳吸紅丸機關、曾經拘辦在案、乃爲日無多、復敢重犯、實屬膽大已極、法無可逭、着即併解總局從嚴法辦、以儆刁頑、

思母致死　拋屍外婆家

親家姆當堂對付

引起鄰居的不滿

昨晨八時十分、閘北四區公安局據名頁三友、徐張氏等聯名訴王李氏將病死女孩、拋諸鄰人許蔡氏家中、

意圖敲詐　等情、龔區長查得該原被告等、均住閘北潭子灣分駐所轄境、故當即命令該所派警士綁等一併傳案、旋經鄭祖翰區員訊據貢友三住中華新路一零九號草棚、五十歲、丹陽人、徐張氏、併棚、五十三歲、吾等均與許蔡氏鄰居、王李氏將

死孩拋棄　在蔡氏家中、有礙衛生、所以報告到區、請求將死孩移去等語、王李氏供五十七歲、死孩係我孫女、年四歲、名小青、前蔡氏係我親家母、蔡氏之女即我媳、小青係我媳王許氏所生、現許氏被

其母拐匿　至小青思母患病致死、所以將外孩置蔡氏家中、不知貢等到區報告等語、問官核供後、以目下天氣漸暖、王李氏自不應將孩外置他人家內、除飭該處二十三圖地保張鳳岐投地方法院報驗外、着王李氏俟

法院驗後　將死孩收去、如果許蔡氏拐匿厥媳、當另案告發、並着該管巡官會明具報、下午三時許、地方法院即派檢察官楊安帶同書記官等蒞場、驗得該死孩王小青、委係生前因病致死、飭即備棺收殮、

小南門盜警

小南門外中華路慎餘里四號少婦張德記、手中略有積蓄、致爲匪徒所覬覦、昨晨九時許、突來四名、持有手鎗一支、闖入其家、刦去鈔洋五十元、鑽戒兩只、鑽鐲一只、迨該管一區三所得悉、即派警馳往、奈爲時已久、盜去已遠、

總領夫人發現碎腦命危

◇……自殺與被殺尚在調查

香港二十九日路透社電、駐港葡萄牙總領事阿爾維斯格之夫人、今晚八時許被人發現死於半島旅館之臥室內、腦殼有傷、腦漿迸流、警察當局刻正從事調查是否自殺、抑係被害、

香港二十九日路透社電、現悉葡總領事之夫人雖腦殼受傷、但一息尚存、已送入醫院、至今晚十一時、

猶未氣絕　但料已無生望、其人原爲法籍、結婚未久、聞夫人於午後返旅館接到明信片一、即問其夫何往、後遂入室、未聞其動靜、亦未聞槍聲、晚七時許、旅館主人爲移臥室事叩門求見、寂無聲息、而室門已下鍵、乃召經理至、由鄰室旁門入內、則見夫人已倒臥地上、一息奄奄、頭顱中彈、旁有手鎗、案上置有

悶藥一瓶　已空其半、所奇者、室中覓得槍彈兩粒、一在床下、一在門側、又電、葡總領事之夫人被發見受傷時、其夫亦在場、其夫且爲首入臥室者、室內未於發見任何函件、夫人年約二十九、貌頗美、警署已停止調查、

花會大王傳爲反動

沈阿鴻被捕

曾在南市開過花會大廠人稱花會大王之沈阿鴻、昨日中午忽由市公安局督察處特務股捉去、據聞係反動案、同時被捕者有毛姓等、並有同黨陳小寶等多人、均已避匿、現在正查緝中、

誘姦拐逃　年齡大有出入

母女背道馳　含法律意義　顯有人教唆

住居南市關貨橋永吉里三十五號江北婦人王朱氏、……生有一子一女、夫亡後隨其子士林（廿三）來滬、惟其女老五（十九歲）仍留鄉裏、……不料該女慕繁華、不願

配鄉人　適有業銅匠之謝根寶（廿五歲）正與老五發生戀愛、又被根寶慫恿、遂誘拐來滬、實行同居、並商定萬一被母告發、則稱爲廿一歲、不受父母支配、有自擇夫壻之權、王朱氏自得悉伊女老五

人拐逃　後、即遍處找尋、直至昨日始在方浜路六二五號謝根寶處尋獲、當即鳴警拘入二區一分所請究、經沈所長訊據王朱氏供、伊親女老五現年十九歲、在鄉正值婚配之際、不料被謝根寶誘姦拐逃來滬、對於謝根寶不願配給、要求

懲辦　訊之被告王老五供、廿一歲、自願跟謝根寶爲妻、對於伊母主張絕對不贊成、并言討飯亦願隨謝過活、沈所長向詰以爾今年究爲幾歲、據答廿一歲、並婚姻終身大事、絕對自由等語、但其母王朱氏堅稱十九歲、應當

監護　管束、沈所長察得原被供詞均含有法律意義、顯係受人教唆、案關姦拐、判解總局法辦、

失業尋死路

住南市董家渡天主堂街十一號之常州人張成春、向業綢緞洋貨、因失業已久、生計困難極點、遂萌死念、前晚十二時、張向其妻僞稱有事出外、購得生煙一元、回家吞服、至昨晨九時許毒發、其妻詢悉服毒、送醫院救治、

上海新星西藥行懸賞緝拿僞造特製樂的能白濁專藥主犯通告

查本行獨家發行德國醫聖達利艾生氏新方創製「樂的能」白濁聖藥專治各種五淋白濁藥力偉大功效神速推銷以來久著盛名早經向國民政府實業部及商標局註册得有專用之權乃近有人非法僞造混銷市上圖取不法利益曾向上海及各地法院訴究業由友人調勸將該「僞造特製樂的能」悉數銷燬並賠償損害和解成立各在案但僞造主犯亟應澈究用特登報公告無論何人如能將僞造主犯行蹤密報本行因而人贓並獲法辦者賞洋五百元倘或有人將現行兜銷僞藥人犯扭送官廳因而拿獲僞造主犯者賞洋三百元儲欵以待決不食言

真正特製樂的能（正面盒樣）

LODELEN
(SPECIAL)
THE MOST ACUTE. EFFECTIVE AND CHRONIC GONORRHOEA
PHARMACIST L. DALIESON.
(30 CAPSULES)

真正特製樂的能（反面盒樣）

淋濁斷根新藥
"特製樂的能"
慢性急性症用
調製準確功效顯著
艾利達師劑藥生

全球獨家經理上海
新星西藥行
上海漢口路四五七號

上海：華英、五洲、中英、中華、華美、各大藥房……
各埠經理：南京中興藥房、杭州中法藥房、漢口中美藥房、長沙華英藥房、鄭州中華藥房、南昌華英藥房、南昌……
北平華美藥房、青島漢成藥房、重慶華洋藥房、成都華洋藥房、萬縣中華藥房、廣州……、福州……、新加坡……

特製樂的能

五淋白濁　一盒斷根　神效無比　藥力比普通大五倍！

君患五淋白濁服「特製樂的能」澈底治療永遠斷根功效如神爲君切身利害計務請購時認明「特製樂的能」中西文字樣同時注意盒內仿單上必有「新星」商標硬印爲記

胃腸要藥

福康育道片

胃腸消化不良、每有胃鈍、食滯、口臭、噯氣、鬱悶、嘔惡等狀○甚致頭暈、頭痛、胃痛、腹疼○大便忽秘忽瀉○夏秋尤甚○此藥（育道片）消化功力之優、無與倫比○如加以適當之熱度、則對於三百五十倍之澱粉質（米麥等、屬此類）四百二十倍之蛋白質（魚肉等、屬此類）二百倍之牛乳、可各於二句鐘內、消化殆盡○凡消化力弱之人、服之極效▲如因腸內消化不良、或因胃酸缺乏、成爲慢性、常常腹瀉（俗稱胃弱脾泄）則服腸消化止瀉劑澎可寧　效甚

○育道片小瓶售四角五分　澎可寧藥片小瓶售六角

▲上海　▲福康西藥店製　上海南市虹橋西首福康藥行總經理●

代售處各處大藥房本埠北市四馬路華美中英五洲等藥房　大馬路華英南洋等藥房永安先施新新等公司　英華街正誠大藥房　北四川路五洲分藥房　法大馬路國民大藥房　青蓮街老同順昌　杭州……湖州……等藥房

摩登照相

贈送放大
●四寸美術照四張洋一元　贈十二寸彩色放大一張
●六寸美術照三張一元半　贈十四寸彩色放大一張
十二寸摩登照一元一張
十四寸彩色照一元一張
南京路英華街大東旅社對面

余戀緣斷　刑法森嚴　……要件命者……到鎗斃時後悔無及……救苦金丹……
上海白克路西首大和路　峻芝堂

大衆化的食品又應時了　上市　冷麵

特用冠生園公司製雞蛋麵及火腿雞絲配合得味美衛生　每盆一角　每盆二角　有大盆加炸雞　油售角者可供數人同食

白糖倫教糕　每客五分
奶油蓮蓉粽　每客一角
菓蒸粽　即廣東什錦粽子、火腿雞絲蛋黃燒肉蓮蓉等　味美每只二角

冠生園飲食部　即日上市

紅梅老牌雞旦捲　每罐一角　代售處三陽號

有吉坂西今日抵滬

有吉抵滬後 將與黃郛會晤後入京

本埠訊、駐華日本公使有吉氏夫婦、於上月回國晉謁日外相廣田、請示對華外交之後、已於前日事畢、由神戶乘日輪長崎丸偕秘書橫川、參贊山田來滬、准今日下午三時許抵此、駐京日領須磨等、均將趕行來滬、準備歡迎、聞該使抵滬後、將先與平政務委員長黃郛會晤、然後再入京訪外交部長汪精衛氏、有所晤談云、

黃郛下月返平

北平二十九日電、何其鞏談、黃晤有吉後、約下月中後返平、即着手辦理通車事、對通郵暫不提、

坂西昨晚赴京

◎北平二十九日電、北甯副局長許文國、二十九日尚在北戴河、◎北平二十九日電、殷同赴津、日內北返、榆關二十八日續到日兵車一列、榆日守備隊長落河通知縣署、謂係換防性質、實際日又增兵三百餘、◎北平念九日中央社電、坂西念九日晨拜訪何應欽、午赴柴山宴、晚七時何在居仁堂設筵招待、當晚赴津南下、聞坂西此來係考察華北情形、貢獻於日貴族院、因坂氏現爲貴院議員、担任中國情報者、◎北平念九日中央社電、坂西原定卅日離平、臨時改於念九日下午七時乘平浦車赴京、

平傳通車辦法

平訊、喧傳日久之通車問題、近來已有實現之可能、其方案將在不承認原則下、由中日兩方商訂成立、該問題在最近之將來、必可實現、所差者祗籌備之時間問題而已、

方案之成立

該方案原係北甯路局長殷同、與僞奉山路局長代田久作及滿鐵與關東軍代表後宮少將等、在榆關小商訂、頃柴山援得殷同來電、謂實現通車、下月（六月）上旬、恐趕不及、須至中旬方能實現云、

通車之辦法

實現通車、事實上與僞國處處有關、今爲避免無形中承認僞國起見、初擬由國際旅行社代辦一切關內外通車事宜、作爲國際列車、嗣因該旅行社不願代辦、改由通濟隆代辦、嗣通濟隆又因手續旣繁、利益不廣、亦不願承認辦其事、因之殷同與日方始在榆關訂立方案、決由雙方合辦、車輛由南滿路供給四列、俾得每日對開、

車站之設置

通車後、擬在榆關設立總站、天津北平瀋陽等設立分站、以便起落貨物、上下行旅、其餘北甯及僞奉山各小站、除無必要停車處外、一概暫不停留、將來再依事實之需要、而作改善、

沿途之警衛

路上警衛事項、擬由雙方各自警衛、平榆段由北甯警衛、關外僞奉山段、由日方警衛、雙方路警以及車上辦事人員、下至茶役火夫等、均在榆關總站交替、關外者不入關內、關內者不出關外、

損益之分配

通車以後所得票價運費以及行車時所需之煤火人夫等一切開支、概由雙方總結算後、平均負担損益、（此節我方似不上算、因關內唐山等處礦務上車輛、較關外爲多、但據日方統計、謂關外運輸亦不在少數、我方決不能因此受格外之吃虧云、）總而言之、此次通車方案、係成立於不承認僞國之原則下所訂立、故交涉對方、係關東軍與滿鐵會社、非僞國政府、此點實堪注意與認識云云、

離平南來

平傳 溥儀患重傷寒 由平延醫前往診治

◎北平二十九日路透社電、今日午後、此間華人各界盛傳溥儀患傷寒症甚重、已聘北平著名華醫某氏至長春診治、該醫初不願往、繼由日某銀行付其酬金五萬元、意始爲轉、該醫爲掩人耳目計、偽稱赴津、繼由津赴煙台、而乘日船赴大連、

津日租界警署發現炸彈

◎天津二十九日電、日租界警署晚六時發現炸彈、司法部分文案器具均震碎、日租界至晚戒嚴、搜查行人、炸彈來源不明、

駐唐日軍 出發豐遵一帶演習

◎天津二十九日中央社電、駐唐日軍翻譯官山村、二十九日晨率兵數十名、武裝出發豐潤遵化玉田榆河橋一帶、攜帶攝影機、沿途考察測量、並擇地作野外演習攻城戰術、約二三週返唐、

大批私鹽運銷關內 我鹽務當局已向某方交涉

◎天津廿九日中央社電、某方近由口外包運私鹽、大批向關內兜售、緝私隊不敢過問、鹽稅損失甚大、鹽店亦時有倒閉、我鹽務當局已派駐唐山緝私總巡朱某、於廿八日下午東赴某方提出交涉、

日本正式答英 參加倫敦預備會議 海軍以外問題不討論

◎東京二十九日日聯社電、日本政府對於海軍軍縮預備之態度、已由本日閣議決定、即將電訓松平大使、對英正式回答、其內容如下、㊀日本政府慎重考慮之結果、決定欣然參加預備會議、㊁預備會議之形式、須要嚴格的預備交涉、由兩國外交機關在倫敦自由會談、㊂海軍問題以外之政治問題、非本會議之目的、不願討論此種問題、㊃日代表在預備會議之一切方針、須要得本國政府之同意、故重要問題之回答、不從由日代表自由發出、每次須要保留而待本國政府之訓令、

海軍軍縮會議期

東京二十九日日聯社電、海軍軍縮正式會議之開會期、須待預備會議之決定、然據外務省由英美方面接到情報、英美兩國希望於明年二月或三月開會、由此觀之、預備會議似於早時舉行交涉、

◎東京二十九日路透社電、今日據半官消息稱、駐美日大使齋藤曁明日曾向國務總理赫爾建議在一九三五年海軍會議舉行以前日美宜開外交談話、聞赫爾對此建議已表示同意、

駐美日使向美建議 英美同時舉行預備會議

東京二十九日日聯社電、日本駐美大使齋藤氏、曾於二十六日與美國國務長官赫爾會見、對於海軍軍縮會議之預備會議問題、質問美國之意向、赫爾氏謂答如下、美國政府對於英國此次提議、極表贊成、唯於預備會議、則抱有進而商談技術上及實質上諸案之意向、已對英國政府發出回答、關於此點、與日本政府所見相同、乎爲欣慰、齋藤大使答曰、倫敦方面召集預備會議、但余以爲華府方面、亦應關於技術上及其他各項問題、從事交換意見、以便深得互相諒解、從側面而言、則可資倫敦關係各國會議之進行、尊見若何、尙乞裁奪是幸、彼此披瀝意見、並關於各種問題懇談良久、赫爾長官答以極力贊成、於是該大使乃興辭而別矣、

交部負責當局 否認發表通郵談話

◎南京二十九日中央社電、二十九日滬上各報、載有交部負責當局談話一則、頃據記者向交部負責人探詢、據答近來本部當局並未向任何記者發表關於此項談話或任何聲明云、

坂西訪王克敏等 商談恢復匯業銀行

◎北平念九日電、坂西二十九日晨訪王克敏曾毓雋、係談恢復匯業銀行事、午日武官全體歡宴、◎北平二十九日電、坂西二十九日晚、應何應欽宴、又傳三十日南下、

向財實兩部請求復業

南京二十九日電、中日合資創辦之中華匯業銀行、近確積極進行復業、已於日前呈財實兩部請求准予恢復營業、聞財實兩部對此、以事關重要、尙慎重考慮、並請示辦法中、

京傳 政院將審核舊外債 以合法範圍內爲限

◎南京二十九日電、行政院前召集關係各部討論整理外債後、即訓令財鐵交三部、將各該部與各國所負債款種數數額詳細查報呈復、俾研究分別處理辦法、昨悉三部均已呈復行政院、將由行政院定期討論審核、以便審查性質、對合法範圍內、與債權國協商辦理、

日電傳 俄兵又槍擊僞輪 傀儡已提嚴重抗議

◎哈爾濱二十九日電通社電、昨二十八日上午八時、「滿」國陽湖輪船於往黑河途中、被蘇俄兵士鎗擊十餘彈、其中六彈擊中船身、「滿」國當局因十二日之不法鎗擊事件、蘇俄方面不但無誠意答復、且反提抗議、致更發生此次事件、因此非常憤慨、島村事務官即對斯拉滋基駐哈俄總領事向蘇俄政府提出嚴重抗議、此次若蘇俄仍無誠意態度時、「滿」國政府決採有効適切之斷然處置、

葡修改屬地織品進口稅率 目的在防止日貨競爭

◎葡萄牙京城二十八日哈瓦斯社電、政府頃下令將非洲葡屬「莫三鼻給」地方若干紡織品進口稅率、予以修改、其用意蓋在防止日本貨物之競爭、

今晨國外商電

紐約市場念九日電訊

	前日收	廿九日開盤	十時卄分	十一時	十二時	十二時半
七月期棉花	一二·四二	一二·四八	一二·四八	一二·四六	一二·四〇	一二·四〇
十二月期棉花	一二·七五	一二·八一	一二·八〇	一二·七六	一二·七〇	一二·七〇
七月期麥粉	四五·一五	四五·一五	四五·一六	四五·一五	四五·五〇	四五·三〇
九月期麥粉	四五·二〇	四五·三〇	四五·三〇	[illegible]	四五·二〇	四五·四〇
七月期橡皮	一二·〇七	一二·二六	一二·一〇	[illegible]	一二·〇五	一二·〇五
七月期小麥	九六·三五	[illegible]	九六·五	九六	[illegible]	九六·七〇
九月期小麥	九七·五	[illegible]	九七·七五	九七·二五	[illegible]	九六·七〇
七月期小麥	七九·二五	[illegible]	八〇	七八·五	七八·六五	七八·三五
美對英匯價	五元〇九分	五元〇八分半	五元〇八分二五	五元〇八分二五	五元〇八分二五	五元〇八分二五

倫敦市場念九日電訊

	前日收	廿九日開盤	最高價	最低價	收盤價	比較
英對美匯價	五元〇九分	五元〇八分	五元〇八分七五	五元〇八分六二五	五元〇八分	●
倫敦對巴黎匯價	七七·〇九	七七·〇九	七七·〇九	七七·〇六	七七·〇九	●
倫敦金市六兩	一三六先令八便士半	……	……	……	一三六先令九便士	漲半便士
倫敦大條近期	十九便士	……	……	……	十九便士六二五	漲·〇六二五
倫敦大條遠期	十九便士半	……	……	……	十九便士六八七五	漲·一二五
倫敦橡皮（七月期）	[illegible]	……	……	……	五·六二五	不動
七月期倫敦麥	四七	……	……	……	四便士七八	漲·八
七月期倫敦棉	五·九七	……	……	……	五·九九	漲·〇二便

大條稍長 美銀長十磅音

倫敦二十九日路透社電、今日此間大條銀價稍長、近期十九便士六二五、遠期十九便士六八七五、較昨長〇六二五、遠期長一二五、又電、今日下午三時、倫敦對紐約匯價如下、英金一鎊、合美金五元零八分半、美金一元合英金三先令十一便士一九七六、

紐約二十九日路透社電、今日此間銀市、遠期開盤價、較昨日收盤價長三至一〇磅音不等、

汪延醫師赴京 診視舊疾

◎南京二十九日中央社電、褚民誼談、汪院長因檢驗糖尿宿疾、原擬赴滬就醫、嗣因京中公忙、未克前往、改請諾爾醫生來京檢驗、諾爾醫生於廿九日晨七時由滬乘車抵京、即爲汪檢驗、旋於中午乘機返滬、汪經諾爾檢驗後、最近暫不赴滬、

馮玉祥離煙抵濰

◎濟南二十九日電、二十八日夜、韓復榘接馮玉祥電、謂中止在煙避暑、迎馮專車二十九日晚由濟開濰、馮二十九日早離煙、晚抵濰、赴廣文中學講演、三十日可過濟返泰山、

台督在東京與要人會晤 決定對華南政策 擬募大批台人赴閩

◎東京二十九日華聯社電、中川台灣總督自上京以來、曾與廣田外相・林陸相・大角海相・永井拓相等中央要人會晤、洽商對華南及南洋之外交政策、並商議戰爭發生時、對台灣人所將應付之政策、中川總督現已決定六月一日離開東京、六月六日由神戶乘高千穗丸返台、聞其所得結果如下、㊀領事會議暫定七月中旬、回台後再確實決定、㊁回復華南之貿易關係、㊂認福建爲日本之特殊利益地帶、進行所要工作、㊃戰爭發生時、台灣島內之台灣人是否憤起而反抗日人、對此台灣軍已確認台人之甲戈係所難免、中川與中央商議結果、亦得同樣結論、故除實施切實之對付方法外、決先募集大批台人流民往閩省、從事軍事其他工作、以謀有利於侵略政策、他方使台人與中國相反目、以達日方之離間政策、

日海軍元老 東鄉未脫險境 身體衰弱呼吸困難

東京念九日電通電、本日午後一時四十分、東鄉元帥容態益加惡化、使用人等、均被喚入病室、元帥邸已全爲愁雲所籠罩、

◎東京二十九日日聯社電、茲據子爵小笠原長生關於東鄉元帥之病狀、於二十九日午後四時發表非正式之情形如左、體溫、三十七度七分、脈膊、一百四十、呼吸、三十六、意識雖仍明瞭、而衰弱更甚、呼吸亦感困難、現設法使之吸入酸素、

◎東京念九日電通電、東鄉元帥之容態、依然危篤、昨日無大變化、昨夜七時起至八時半止、入澤稻田兩帝大名譽教授、鳥潟增田兩帝大教授、佐藤侍醫、西川侍醫、加藤主治醫、福井軍醫大佐等八名、會診元帥之病、福井軍醫大佐語記者曰、現在之元帥、以葡萄糖注射及滋養灌腸、維持生活、元帥以集天下之名醫會診、非常滿足、對加藤主治醫表示謝意、因液體之攝取困難、及癌之中毒證、非常衰弱、

醫藥費已用卅餘萬

東京二十九日華聯社電、海軍元帥東鄉平八郎之病狀仍篤、據今日福井軍醫發表、東鄉咽喉部患癌、去年十二月以來、東京帝大教授松田博士等相議結果、集全國之銑一千三百瓦、時價三十萬元、以充醫治癌之用、每週醫療一次、因銑之特效已漸見恢復、但三月以來、併發機關支炎等症、料神力以外、無可救治云、

唐有壬抵京

◎南京念九日電外交部次長唐有壬、二十九日抵京、當謁汪有所陳述、

日武官谷荻 調京使館服務

◎北平二十九日電、日武官谷荻、奉命調京使館服務、定六月一日離平、二十九日致函各方辭行、希望維持固有友誼、

殷汝耕謁于 商交涉特警辦法

◎天津廿九日電、殷汝耕爲續編特警隊駐戰區問題因日方頗多刁難、特於前日來津、廿九日下午二時赴省府謁于、商交涉辦法、駐薊縣吳縣長爲報告日軍開入薊縣經過、亦於前日來津、廿九日下午謁于、並請示應付方策、

俄使抵津宴顏

◎天津廿九日電、俄大使廿八日由平來津、廿九日晚七時在俄領館宴請顏惠慶及省市當局、顏定三十日答宴、並邀省市當局及各界各流作陪、聞俄使定三十日舉行茶會、招待津市中外記者、

陳儀報告華南事件係謠言 閩匪區將實行封鎖

◎福州二十九日電、陳儀二十八日在紀念週報告、華南事件係謠言公務員應共同闢謠、封鎖匪區方案、三十日可提出省委會、

◎福州二十九日電、封鎖匪區專務股辦事處、擬封鎖匪區實行方案定三十一日提省府會議決定、

南路軍將總攻會昌

◎香港二十九日中央社電、軍息、共匪主力退集建甯長汀甯都三處、粵二縱隊刻在筠門積極辦理善後、總攻會昌、日內即可實現、

蘇省府議決 贛榆失陷案處理辦法

◎鎮江念九日電、蘇省府二十九日議決贛榆善後辦法三項、㊀縣長傅志仁失守城池、罪有應得、惟據報告、該縣長當時尙能努力抵抗、姑從寬予以免職處分、遺缺以甄審合格之溫晉城代理、警隊長魏鼎撤職、着保安處提解來省、從嚴究辦、㊁該縣公務員死難者、照恤金條例辦理、人民死傷者、前已發款三千元救濟、現准加撥四千元、㊂該縣警隊整理、由東海區保安司令督同新任縣長擬具辦法、呈候核奪、又通過議案數件、㊀各區保安司令赴贛聽訓旅費准另案報銷、㊁委朱章昌爲松江縣土地局籌備員、㊀通過省府購置委員會規程、及上海武進豐縣沛縣丹陽五縣二十三年度預算、

軍縮總委會開會 俄代表建議改爲和平會議 台維斯表示美歐減海軍噸數

◎日內瓦念九日國民社電、五大洲六十四國一等外交家中、有外交總長十四人、今日下午三時四十五分、在此會議、以決定全世界軍縮之命運、軍縮會議主席漢德森宣佈總委員會開會辭、際此千鈞一髮之秋、議決將來應如何行動、此其時矣云、會場旁聽席人滿爲患、會場空氣嚴肅惶恐、有如楚囚之待決、新聞記者席如是擁擠、得未曾有、各國特派記者執筆握、準備爲軍縮之實際企圖撰述末段文章、殆再爲空談之資料、今日全晨各旅邸各咖啡館及國聯休憩室、但見各國外交家三五成羣、準備最後之努力、以決定解散軍縮會議、抑仍繼續前此勞而無功之談判、漢德森致開幕辭後、蘇俄外交委員長李維諾夫旋繼之而作一鳴驚人之舉、李維諾夫建議將軍縮會議改和平會議、當時集會、以期討論弭戰爭之各種重要問題、軍縮當然亦可應行討論之問題、蓋以如此則會議之範圍可以擴大、而循各種和解途徑以期收實效也、次由美專使台維斯發表強有力之主張、挽救軍縮會議崩潰、彼謂美國願意裁減海軍艦競爭、台維斯稱「吾人願與關係各國從事於噸數之實質的比例的裁減」云、美專使更預告在最近期內德國有重返國聯之可能、

港各標金公司準備結束

◎香港二十九日中央社電、自港政府宣佈將取締標金買賣後、各標金匯兌公司已紛紛準備結束、中國及南華兩公司、定三十日停止買賣、

粵決改善紙幣發行制度

◎香港二十九日中央社電、粵財政當局決改善紙幣發行制度、設發行紙幣基金準備會、管理及監督各銀行發行紙幣事宜、

粵財廳定期裁免錢糧

◎香港二十九日電、粵財廳定六月底開免十元紙幣、七月一日起裁免各縣錢糧、改征地稅值百抽一、

省市府將改組 蕭佛成否認

◎廣州二十九日路透社電、蕭佛成今日對客否認市長劉紀文辭職及省市二府行將改組之說、

時報上海號外 今日下午發行
戲刊
隨報附送 號外畫報（第一百四十八期）
飲食特刊 明日下午出版

明星花露香水

今日 五卅慘案九週年
軍警會今晨集公墓　全市戒備並下半旗

今日爲「五卅慘案」九週年紀念日、全市下半旗、以誌哀悼、[illegible]、市府及公安局、[illegible]、一律下半旗、[illegible]、可疑行人、亦制止、[illegible]

行政院決議
蛋類減徵出口稅
公布公共土地處理規則

◎南京二十九日電、行政院二十九日晨開第一六二次會議、汪兆銘主席、

◇◇◇審查報告　㊀財政部孔部長、鐵道部顧部長報告、奉交審查鐵部呈送第一期鐵路建設公債基金保管委員會組織規程草案一案、審查結果、對於原擬草案大致贊同、並酌加修改、擬同修正草案、請鑒核案、決議照審查意見通過、㊁海軍部陳部長、交通部朱部長、司法行政部羅部長報告、奉交審查交部呈請設立海事法庭一案、審查結果、擬請籌設海事公斷機關、其詳細辦法、由司法行政部交通部會同擬具草案、呈院核辦、當否請公決案、決議照審查意見通過、

◇◇◇任免事項　㊀聘請李濟・葉恭綽・黃文弼・傅斯年・朱希祖・蔣復璁・爲中央古物保管委員會委員、㊁河北省政府委員兼教育廳長陳寶泉因病辭職、准免本兼各職、任命關炳琳爲河北省政府委員兼教育廳長、㊂內政部黃部長、呈參事孔力行呈請辭職、請鑒核免職案、決議通過、㊃軍政部何部長呈請調任航空署長徐培根爲參謀本部第二廳長案、決議通過、

◇◇◇討論事項　㊀財政部孔部長呈、爲擬就現行之蛋類出口稅酌定減徵辦法、並暫定減稅期間爲六個月、請鑒核備案案、決議通過、並報告中政會、㊁財政部孔部長、內政部黃部長會呈、遵令擬具公共土地處理規則草案、請核准施行案、決議通過、由院公布、並咨立法院參考、㊂司法行政部羅部長呈送擬訂刑事簡易程序暫行條例草案、請鑒核案、決議通過、送中政會、

日人在滬 集資組收繭機關
已在雙林及拱宸橋開始收繭　預定乾繭二千担委華人辦理

我國絲業受日絲傾銷影響[illegible]、歐美市場、[illegible]、今年[illegible]上市、[illegible]、改良[illegible]二十五元左右、今有日人[illegible]委託人辦理、[illegible]、雙林鎮及拱宸橋設立[illegible]、預定收乾繭二千担、[illegible]、是否出售[illegible]

紗業市場稍見活躍
原因爲日紗舊貨完全銷罄

我國紗業自九一八後、發生[illegible]不景氣、[illegible]、記者昨特往本市紗業界某鉅子訪問、[illegible]、近數年來所發生之不景氣、其最大原因、則以東北三省爲日人所霸占所致、[illegible]、乃日紗更在華北[illegible]、[illegible]

浙贛向滬銀行界借款一千六百萬成立
以鐵路建設及玉萍路公債抵押　滬銀行界特組玉萍路借款銀團　俟玉萍鐵路公債發行後即簽字

浙贛兩省[illegible]玉萍鐵路、[illegible]一千二百萬元、[illegible]六月一日發行玉萍鐵路公債一千二百萬元、[illegible]一千六百萬借款將簽字、[illegible]

●●●發行公債●●●　[illegible]債額一千二百萬元、年息六厘、[illegible]十九年六月二十日起開始還本、分八年十六次還清、[illegible]一千二百萬元、[illegible]六月一日發行、

●●●完成鐵路●●●　[illegible]

●●●接洽借款●●●　浙贛兩省政府代表[illegible]、以本年六月一日發行之第一期鐵路建設公債一千二百萬元、及本年六月一日發行之玉萍鐵路公債一千二百萬元、作爲抵押、借款總數爲一千六百萬元、[illegible]、由滬銀行成立一千二百萬元借款、保險[illegible]

●●●特組銀團●●●　承借與浙贛兩省政府[illegible]一千六百萬元之滬銀界、如中國・中央・交通・浙江興業・浙江實業等各銀行、承借[illegible]

●●●行將簽字●●●　中國銀行[illegible]債發行[illegible]借款合同[illegible]簽字後、再行成立、

三流氓加害婦人
尖刀無冤家
湯王氏稱

安徽婦人湯王氏、四十歲、住南市董家渡一一八號、前晚十時、突有流氓三人、手持尖刀奔至氏家、將氏撳倒於地、連戳三刀、計右肩一刀、右腿兩刀、流血頗多、凶手即行逸去、鄰人同居報告警所、派警到來、詢據氏稱、外間並無仇家、何故加害、實難明瞭、警當將其送往醫院醫治、

鄰婦假美人計　利用其癡
暮年求偶
欲免單調反尋煩惱

寧明人倪才狗、四十歲、向業小販、住城內曹家橋曹家弄十號、倪以年過不惑、尚無妻室、感長夜之無聊、與生活單調之淒涼、故常欲求偶之[illegible]、爲鄰婦陳氏等所悉、以倪正在覓偶、大可設計以誆其財、乃於本月十六日、介紹一婦人陳氏、（年三十五）禮金爲三十五元、倪以價廉而[illegible]、如數交付、當夜同居、至十九日清晨、[illegible]之[illegible]、倪人財兩空、遂向陳氏之夫[illegible]交涉、乃[illegible]不理、故倪於前日鳴警將[illegible]拘入二區二所、呈解公安局、昨日移解地方法院訊辦、

阻止查封財產
辱罵書記官
欠房金案外案　吳士榮不知輕重一味蠻橫

住居法租界馬浪路經益里八號紹興人吳士榮、近因積欠房租洋一百餘元、延不償付、致被房東鴻來銀公司具狀第二特院訴追、已判決照數償還、經執行庭傳訊執行限繳、吳仍抗延不付、乃由執行推事諭令

◇查封財產◇

備償、於本月十七日令書記官吳山率同執達員王昌吉四一八號法警陳士榮等偕原告馳赴吳士榮之寓所、實施查封時、詎吳既不提供担保、亦不向原告房東懇商免封、竟一味蠻橫、將書記官等各人並阻止檢點物件、粘貼封條、致起爭執、引動閒人圍觀者不少、乎此吳書記官

◇任意辱罵◇

以吳野蠻不可理喻、即命法警將吳逮捕帶院、移送檢察處偵查、當經首席檢察官陳備三

◇開庭偵訊◇

後、依照妨害公務公然侮辱兩罪向同級法院提起公訴、昨日由邱煥瀛推事會同陳首席檢察官開刑二庭提審、先由檢察官陳述起訴意旨後、由證人執達員法警等供證一過、訊之被告吳士榮供、實因不知法院規則、[illegible]恩寬宥、末由律師辯論之下、庭諭宣告終結、定期三十一日宣判、

拈花惹草
氣得髮妻
服毒求死

江陰婦人朱郭氏、三十三歲、住南市青龍橋街四十號、其夫朱子祥、性喜拈花惹草、時常宿於外、不顧家務、氏屢勸不聽、氣忿之餘、頓萌厭世之念、昨晨十時許乃購服鴉片一盒圖盡、旋被其夫察覺、亟送醫院治療、

悍婦殺人棄屍
處徒刑十年

松江訊、本縣二十[illegible]謝彭氏、因前房主郭[illegible]借貸[illegible]懷恨在心、本年[illegible]月間、郭又向氏[illegible]、[illegible]時、用斧頭將郭擊斃、棄河中、[illegible]、直至三月中、屍身發現、[illegible]、於二十日宣判、主文云、謝彭氏殺人處有期徒刑十年、[illegible]羈押日數、以兩日抵徒刑一日、[illegible]

冒探拘究
身上抄出手槍與手銬

浦東欽賜仰殿西首協記花行、於昨日午後二時、突來形似公務人員四人、指該行私收小貨、適店主趙某購貨外出、即由店主婦報告警察第三中隊分防所、派警查究、若輩紛紛逸去、僅拘獲陳錢森一名、搜出五輪手槍一支、子彈四粒、手銬一付、當票五張、當即押送三區二所、由汀所長訊據供稱、年三十歲、本地人、在某偵緝員處爲探夥等語、當以串關冒探圖詐、備文解送總局訊辦、

大賭窟中三犯定罪

法捕房總巡西探長白伯慶、於本月十[illegible]日偵知[illegible]路[illegible]號房間內、有人私設賭場、[illegible]、當於是夜[illegible]、[illegible]

鎗殺曹阿坤
亦游移
主使犯未口否認　已決兇手供詞

江陰人曹阿坤、在[illegible]專理輪船碼頭[illegible]、保險、[illegible]、於前年六月廿八日上午三時許、在法租界小東門外民國路七十八號瑞記小輪會內被仇人[illegible]死、[illegible]、[illegible]

捕房密探
在揚州查贓

揚州訊、上海法租界某洋行、最近忽失貨物三十餘箱、當經捕房偵知爲曹家渡開設酒店之李乾生竊爲、當即拘李、李供將贓貨已分售各埠、[illegible]揚州教場福來、亦涉販賣該貨之嫌、乃特派探員周步廣、於二十七來揚、請求法院協捕、按址查拿、福來早關閉、惟間壁源源號、亦涉此嫌、當拘該號中人由法院朱檢察官審訊、承認無嫌疑、當庭釋放、其源源帳簿則由周探目攜滬云、

執中里拘獲
四婦吸紅丸

大自鳴鐘法捕房、於昨日下午四時派出中西探員十餘名、乘坐捕公門車、駛往西自來火街執中里口、各探下車、即至該里十九號搜查、當在亭子間搜得吃食紅丸毒物之婦女四口、連同紅丸煙槍等器具、一併解送捕房候解法院訊辦、

老婦殉夫
投井

清江訊、淮安城內龍興寺附近、有教讀爲生之劉老先生、年近花甲、不幸於去秋物故、遺有一子及老妻楊氏、子在首都軍政部供職、楊氏年已五十有五、平日夫婦間情感彌篤、夫故後、消極萬分、居恒謂其子媳曰、少年夫妻老來伴、今余已人亡伴、不如死去、言下唏噓不置、媳輒以溫言解釋、不料日昨午後、楊氏乘隙外出、逕赴龍興寺內後院、投井自殺、傍晚、寺中廚役汲水作飯、發見井底屍身大爲驚怪、立時報告寺僧及公安分局、遠近聞者紛往觀看、其媳以楊氏不回家、正值多方尋覓、聞寺果得確係乃姑、號哭失聲、將屍打撈出水、由公安局黃巡官勘驗後、屍飭楊媳昇回、其子在首都得電、已星夜返淮料理喪事矣、

今晨舊校場火燒

今晨二時二十分、南市舊校場順[illegible]里四號發生火警、結果該號石庫門樓房一幢盡燬、兩鄰未延及、火首石庫門樓由業主拘至一區二所、訊問起火原因、石保[illegible]、扇子業者、

皖省中二兩女生被捕解京
二度審問後　反動嫌疑不准保釋

蚌埠訊、鳳陽安徽省立第三女子中學高中二年級生葉蘭、初中一年級生張藝、於日前突被駐臨淮關騎兵第一旅特別黨部書記長譚公路率兵捕去、該校當派教職員三人、隨後到臨探詢眞相、譚公路當晚在旅部軍法處將葉張二女生提案訊究、研審三小時之久、訊畢、押至鴻昇樹旅館分別監視、次日復審、均因二人有反動嫌疑、故雖有該校校長沈子修暨第四區行政督察專員席楚霖之去函、請予開脫、亦未釋放、該校學生代表費如玉等復向騎兵第十一旅司令部呈請保釋、亦未邀准、惟批示本案係旅特黨部主辦、仰候轉函酌核辦理、據另一方面消息、特別黨部亦以案情重大、未便率予處置、已於昨日下午檢同全卷、派隊將張葉二生解京、張葉二人、均泗[illegible]籍、張年十七、而嫌疑較重、

美參議員羅濱遜表示
銀案可望在本週通過

◎紐約二十八日國民社電、參議員羅濱遜氏稱、銀案可望不費長時間之辯論、而於本週內通過參院云、金融界聞之大爲欣慰、紐約信託公司今日在其週報載稱、銀案之主要弱點、在於構成一不穩定之要素、而於幣制前途注入一種膨脹勢力、無論膨脹權力是否運用、然其存在之事業將使出來對國家幣制將來之價值減輕其信任心云、

美國會將授權總統
實行關稅政策
以便與各國訂商約

◎華盛頓二十八日哈瓦斯社電、羅斯福總統、本年三月二日、曾以咨文送達國會、請求授以全權、俾得根據相互原則、與各國簽訂商約、修改本國關稅、並修改關於進口數量之限制、茲悉國會於夏季休會以前、定能按照總統要求、畀以廣汎之權限、以便實行關稅政策、因此本年夏季、國務院將以相互原則爲根據、積極從事於商約之談判、首先進行磋商者、將爲阿根廷・巴西・瑞典・葡萄牙・墨西哥・智利・加拿大・以及中美洲出產咖啡各國、美國與哥倫比亞之商約、將重行修訂、往年各國外交官每值夏季、均至華府以外避暑、今夏則因商約談判、均不得不留居京城、而國務院方面、亦將有數個月之辛勤工作、按外國出產、能得美國關稅之讓步者、大半爲不與美國國產直接競爭之物、如咖啡・茶錫・熱帶水菓・及橡皮等、至於銅、與智利之硝酸鹽、欲美國許以進口之便利、則比較困難、阿根廷之水菓、其出產時期不同、不致與美國加利福爾尼州之水菓相競爭、此種水菓、與該國葛之輸入、大約可望美國之讓步云、

小麥顧委會前途黯淡
阿根廷不允讓步

◎倫敦二十八日路透社電、小麥顧問委員會昨在此集議、現已延會、[illegible]、聞阿根廷要求世界市場總銷額三分之一、否則退出去、[illegible]澳洲加拿大與美國已允[illegible]阿根廷之要求、[illegible]、小麥顧問委員會前途黯淡、[illegible]

◎倫敦二十九日路透社電、小麥顧問委員會尚未決定重開會議之日期、聞[illegible]目前之僵局、而重行會議、實無裨益、同時現正設法勸導阿根廷修正其估世界市場總銷額三分之一之要求、

德國貨幣繼續減少
限制原料品進口
決將現款償付貨價率
減至百分之十

◎柏林二十八日路透社電、外幣統制處今日將六月份外貨入口外幣付款之平均數、減至百分之十、所有入口之羊毛棉花皮貨毛貨及主要原料均受特別待遇、

◎柏林二十八日哈瓦斯社電、德國近來、出口貿易減少、進口原料加多、致國內現幣、日益減少、五月份德國商人輸入貨品之價格、僅百分之二十五、用現款償付、其餘則用票據交換法、頃中央貨幣管理局、決將現款償付貨價之率、減至百分之十、惟羊毛・棉花・苧麻・皮革及金屬之輸入、則不在此限、因各該原料、係德國實業所必須、其輸入德國另有特別取締辦法、歸商務部特設機關管理云、

●●●德人研究原料代用品●●●　◎柏林二十八日路透社電、國家銀行總裁兼經濟部長施密特今日在佛蘭福演說、謂各國現不許德貨輸入、德國因以不能多購原料、而德國債務亦因之不能繼續清償、如此種事態長此不已、則德國不得已將依賴其化學家與技師出產原料之代用品、果爾則此非爲暫時的、但爲永久的改變、德國實業經濟既完全更變、則世界商場將發生大反動云、

距福州五六十里
南嶼鄉被匪刦
拒匪被慘殺老幼婦女
房屋財物被焚殆盡　難民無家可歸赴省府乞賑

福州通信、本月廿五日有閩侯縣南嶼外距城五六十里之南嶼鄉鄉民、因全鄉被匪焚刦、無家可歸、來城向省政府請願、一路扶老攜幼慘狀畢呈、亦一幅新流民圖也、據鄉民口中所述經過情形、特爲誌略記之、

●●●結怨於匪●●●　南嶼鄉民多汪許兩姓、耕耘爲生、自安本分、向無外來非擾、全鄉九十餘戶、男女約一百八十餘人、一渾璞未鑿之窮鄉也、禍緣今春鄉民汪某、在尚幹鄉猜壓花會、中彩贏百元、爲附近地痞陳其實所恐嚇、即假冒稽查向之索詐、汪向該鄉保衛團報告、團衆以陳爲南台著名十八幫地痞之一、其兄賽[illegible]日與附近崛起匪首王飛仙爲夥、官方正懸賞購緝、其弟竟敢來索詐、應予送官究治、以寒匪膽、議既定、陳乃鄉鎗就[illegible]、而爲鄉亦以此結怨於匪

●●●浩刦發生●●●　陳其賽于飛仙二匪首、爲陳其實報復計、於十六日傾巢來犯南嶼村、匪衆九六十人、均持有鎗枝、鄉團僅有槍十餘桿、實力不敵、後未及二小時、即被攻入鄉、鄉民退入土堡、匪亦跟踪力攻、彼此相持至十七日、匪雖得逞、王飛仙乃將擄得之鄉嗇及婦幼四人、綁十堡[illegible]、脅以立即[illegible]保出降、鄉民不爲所動、此四人遂同作鎗下之鬼、鄉人心憤、死守愈力、圍堡之匪、多爲石砲所傷、死者亦有十餘、王陳二匪大怒、下令放火、於是全鄉房屋十餘座、同時被焚、財產積穀、亦付之一炬、堡上人、此時死志益決、死守益力、匪乃變計、停止進攻、欲將近堡大約十圍之大榕樹兩株鋸斷、以傾壓堡壘、正在施工之際、幸警備司令部派有一連軍隊馳到、匪乃踉蹌而逃、其圍始散、民衆雖獲保全、然已無家可歸、統計損失在五萬元以上、鄉民以日難一飽、夜難一宿、乃來城請願、

●●●請願情形●●●　請願團推定鄉長許世元、汪其芬、汪開藍等、率全鄉難民手持白旗、上書匪禍不堪、全鄉洗刦、無家可歸、請求速賑字樣、有肩破棉被者、有肩鐵鼎者、有兩人共荷牀板者、百餘人整隊到省府、省府秘書雷壽彭接見、鄉代表陳述過去情形聲淚俱下、雷亦爲扼腕、即呈由省主席及民政廳長將難民令部交閩侯縣長率本縣府後面空屋暫住、並由振務會先撥給二百元維持伙食、一面實令該縣長台集商會及慈善團體共籌善後辦法云、

國府命令

◎南京廿九日電、國府二十九日令、[illegible]出席第七次國際道路會議代表、此令、任命[illegible]爲第十一師師長、此令、行政院長汪兆銘呈、[illegible]婆羅洲領事[illegible]、此令、行政院長汪兆銘呈、[illegible]駐山打根領事[illegible]、此令、行政院長汪兆銘呈、據司法行政部長羅文幹呈請[illegible]、[illegible]試署山東高等法院[illegible]、[illegible]

青海活佛代表來滬迎班禪

◎南京二十九日電、青海各活佛十公歡迎班禪代表薩迦暢達佛、二十八日抵京、據談、內來任務有二、一・歡迎班禪早日由青返藏、二・向中央報告青海近況、定二十九日夜車赴滬、謁班禪、請班禪順便赴普陀、後返京、向中央當局報告、及赴[illegible]謁汪委員長、

孔祥熙抵京

◎南京二十九日電、孔祥熙二十九日晨由滬抵京、出席行政會議、孔定三十日宴在京之[illegible]各省財廳長、又財政會議原定經費一萬九千餘元、力謀撙節、因大會印刷品等費不貲、致超過預算四千餘元、

[illegible]南下謁蔣

[illegible]光鼐定下月初[illegible]

◎南京二十九日電、[illegible]、於下月初由[illegible]來京、向中央銀行報告軍政各情、謁汪後、再赴贛謁蔣委員長、並派張鉞將先行南下佈置一切、

明軍官赴贛聽訓

◎徐州二十九日電、[illegible]之胡宗鎧等四十八人、二十九日晨出發、赴贛、

平湖燈興甚濃

平湖訊、本邑商界、定於三十日起、懸燈三天、以資點綴、燈汎之濃、爲歷屆所未有、聞係舉行新生活運動、於廿八晚起、光行懸掛、[illegible]、計有一百餘座、碳石台閣、亦由各店租借來平陳列、廿九晨起、東大街・後街・廟街・橫街等處、觀者如堵、[illegible]之本地警察隊・常備隊・水警隊・消防隊・安局等水陸軍警、[illegible]出防、燈彩中最名貴者爲永祥和茶葉店內之紙傘、上面爲名人書之金字西廂、用空鑽出花紋、工作期間約有十五年之久云、

一九三□年在菲律賓遠運會……（黃榮傑寄）

遠運華北選手北返

劉振元李震中暑假後入大夏
劉長春將赴京訪友然後返平

遠運華北代表選手中、劉振元、李震中、王玉增、……昨日下午四時乘車北返、……劉長春將赴京訪友……然後返平。

（圖為吉岡於百米之……以十秒六打破遠東紀錄、……身長五尺四寸半。）（金冠寄）

遠東亞林匹克詳誌（續）

程金冠

特里昂實力經驗遠不及吉岡
起步偷跑有照片可證明

短距離

按遠東運動會、項短跑、向爲菲之禁臠、前屆東京之役、始爲日所攘奪、當時吉岡之成績爲百米十秒八、二百米二十一秒八、本屆菲島佔天時地利之宜、鑒於奪回之志、大會之前、縱觀各國預選紀錄以及最近成績、就百米而論、日之吉岡十秒八、谷口十秒九、武十秒八、阿菲特里昂十秒八、雙石格十一秒、我國劉長春在無錫對抗中爲十秒九、六人實力相差無幾、然奪錦冠軍一席、殆非吉岡莫屬、吉岡資格老到、經驗豐富、曾得世界運動會第六名、其出發之快、尤爲卓著、孰知比賽結果、特里昂因偷步在先、乃以一步之差、壓倒吉岡、令人愕然、按特里昂爲聖托瑪斯學生、係菲島新進、身幹短小、跑時兩腿撥動甚快、步伐亦大、然挺胸過度、擺動欠佳、姿勢未見優雅、論其實力、似仍遜於吉岡也、預賽中渠爲同伴雙石格所壓倒、有人謂其效法吐侖之傾全力於決賽、以與吉岡周旋也、予則不敢置信、該輪二百米之形勢、日有吉岡、谷口、菲捕新菲薩爾先多克里司多百爾、我國則有劉君長春、各人實力論吉岡成績爲廿一秒有奇、其餘均在二十二秒左右、菲人以勝百米、氣焰萬丈、妄冀包辦短跑之冠軍、日人則因百米屈抑、欲二百米競賽中死力奮鬥、希報一箭之仇、坐是雙方競爭劇烈、結果乃爲日人包辦前三名、惟吉岡因百米失敗、憂心如焚、銳氣頓挫、否則預賽中廿一秒六之成績、必可打破無疑、

百米決賽時之情形（右起）吉岡（第二）、特里昂（第一）、谷口（第三）、……菲薩爾先多……（金冠寄）

劉長春

最後衝刺不力

▽……百米預賽第一組

參加百米之選手共十二人、我國劉長春韓景麟與日吉岡谷口同組、發槍起處、六人一同出發、至三十米、吉岡漸以其後脚之快、已領導在先、餘子緊隨於後、七十米時、吉岡風馳電掣、拋離餘子漸遠、時則劉長春在第三位、與第二日人谷口火併甚力、既臨終點、吉岡以四米之遙、獲得第一、成績十秒六、破遠東紀錄、谷口第二、約十秒九、劉君至終點時、因衝刺不力、以一肩之差、屈居於菲薩爾先多之下、可謂不幸也已、（待續）

百米……第一組起跑……（右起）……先多（第三）……谷口（第二）吉岡（第一）……（金冠寄）

草地網球聯賽開始

中華會今日遇斜橋

上海草地網球會甲組聯賽、本屆參加者有北草地、南草地、法商會、中華會、內外棉、日本會、花旗會、斜橋會、葡萄牙九隊、定今日下午開幕、共有比賽四場、法商會輪空、中華會首遇斜橋會於中華網球場、

英國網球界

發現新彗星

▼……英國網球界近發現新……（路透社）

……發現一位十八歲少年……英國……（路透社電）

水產學校運動會

江蘇省立水產學校、昨日舉行運動會、結果甲組個人第一……

日代表團返日

過滬表演詳情

日遠運代表團已於昨晨八時乘平洋丸返日、關於前日之表演、滬人已有田徑表演紀要刊於昨日時報、茲特將各種詳細成績、分別於後、以作我國體育界之參考。

田徑

大十米	吉岡	大秒九	阿武	谷口
（世界紀錄十秒六）				
鐵球	鷹田	十三米二三	阿部	神代
千五米	齊地	四分十六秒	田中	鄉
跳高	矢田	一米九一	安達	朝隈
（第二三均一米八八）				
標槍	長尾	六三米三五	鈴木	桑田
（第二名成績六二米八〇）				
四百米	青住	五四秒二	增田	相原
撐竿跳	大井	三米九〇	松本	杉本
鐵餅	兩本	四二米一八	鷹田	錦
跳遠	田島	七米十三	原田	
（第二名成績六米九五）				

游泳

五十碼自由	高橋	二四秒四	梅田	竹村
百碼仰泳	遊佐	五十秒	坂上	豐田
百碼背泳	河津	一分四秒六	入江	明
四百碼自由	北村	四分四八秒	本田	
四百碼自由	牧野	四分二九秒六		
（第二名兩人同時到、第一名小及第一名）				
二百碼蛙泳	小池	一分十三秒八	大崎	
百碼蛙泳	小池	一分七秒	葉室	
二百碼自由	橫山	二分七秒八	杉本	
二百碼自由	新藤	二分五秒八	片岡	
百五十碼混合	伊小池高橋	一分二六秒二		
	人江牧野竹村組			
	河津山田橋田組			

網球

山岸	六一一 六一一	須藤
神藤	六一	前田
佐藤	六二 三一	山田
佐藤 山岸	六一 三二	山田

工運足球今日決賽

▲……牙刷戰郵工

上海市總工會主辦之第一屆全市工人運動大會足球錦標賽、本屆參加者共計有十二隊、競賽以來、獲得決賽權者、為郵工與牙刷兩隊、定於今日下午五時在中華足球場舉行決賽、……即前……該會……

（郵工）……

（牙刷）……

台杯網球

▼半全勝坎

……網球會二十七日下午、台杯網球……實日以三對〇淘汰……精彩……

（可謂不幸也已）

法樂挑戰新樂

……新樂足球隊、自成立以來、……下午七時在中華足球場……

中華乒乓

▲今晚秩序

上海中華乒乓會、自昨晚七時……

滬南籃球

愛光遇華東
流星逢白光

滬南籃球、今晚又有兩場、……

女泳……（金冠寄）

▼……結果

▼今日秩序

時間　隊名

（右）第一阿部（日）第二……遠東……前三名……第三巴剛瑞拉杭（黃榮傑寄）

青年會擊彈賽

後日開幕

……

旦華乒乓勝勢中

上海旦華乒乓隊……

辣斐週六戰蘇亮爾

辣斐足球隊、……

陳衛訂婚

……

「光芒」第二期出版

內容豐富……

蔡寓主教離滬北上

……

藝風社展覽會

……

「五卅」播送愛國劇

……

元昌台

……

生意蕭條 店主自殺

……

朝銀漲跌均微

標金略漲

交易清淡

結果續升一元六角

……

棉紗續漲

……

紗市益堅

……

粉市上騰

朝麥近彼遠堅

……

米市

……

國內匯兌行市

（交通銀行報告）

……

海外銀市電訊

……

銀行匯票市價

……

金業交易所

……

上海外匯

明平暗縮 上落亦微

……

船輪

告報口出船輪

……

招商局

輪船廣告

江新快輪　江安快輪　新江天快輪　海晏快輪　公平快輪　普安快輪　泳安快輪

……

日芳澤向廣田 提出對華方針覺書

◎東京三十日電通電、華北協會前討論對華政策、會長芳澤謙吉、昨訪廣田外相、提出對華方針覺書、要旨如下、㊀促進中日兩國民協和的機運、樹立日本對華方針、㊁中國如自覺自己統制、努力促進東洋之和平、帝國應積極的援助之、㊂利用內爭及外力害中國國內之安靜者、日本對之、應直接間接講求否認的方策、㊃有維持中國國內和平之必要時、應觀其地方的情勢、提供必要的便利、以努力增進國民之福祉、

日東鄉元帥逝世 今晨六時二十五分

◎東京三十日日聯社電、日海軍元老東鄉平八郎、遂於三十日上午六時三十五分（海軍省公表上午七時）逝世、本年八十八歲高齡之老元帥、自去年秋季以來、患喉頭癌、在東京麴町三番町自宅靜養、然最近又發膀胱結石摩骨神經痛及氣管支炎等各病、身體日愈衰弱、於五月二十七日海軍紀念之日、病勢忽然重化、加藤主治醫、稻田、增田兩博士、福井、橫倉兩軍醫等盡力治療、然藥石無効、遂致逝世、其臨終之時、大角海相、加藤寬治大將等均在席、

中央運動場 回力球 今晚八時起賽

㊀爾地兒 ㊁拉弗司 ㊂拉蒙巧 ㊃杜拉地 ㊄依拾多 ㊅莫克力骨

㊀爾加 ㊁爾魁地 ㊂蘇羅沙伯 ㊃依思高 ㊄白羅地 ㊅海拉多

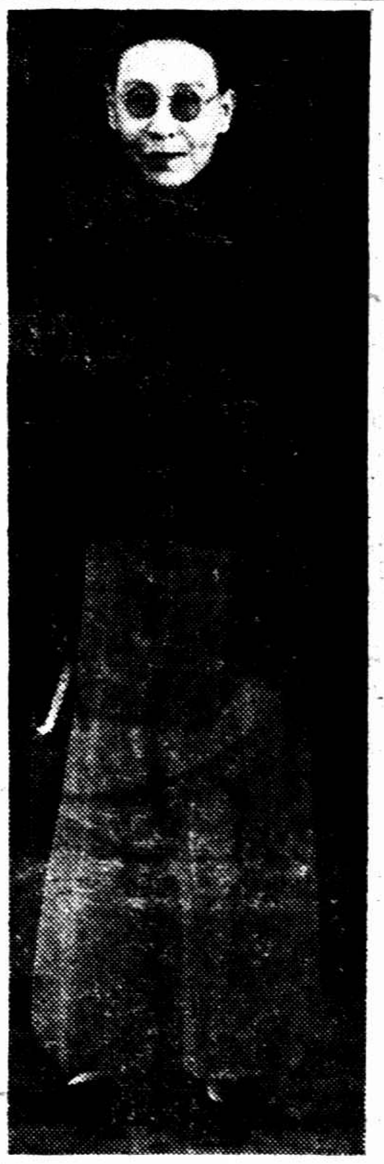
□名伶王又宸君最近之遺象昨晚攝於西藏路大光明攝影室

漕河涇 黃家花園顧曲簡記（愁翁）

壓軸戲 杜月笙與梅蘭芳演坐宮

◇◇◇◇歌闋曲終賓客散 ◇◇◇◇曉聞殘月趲歸程

滬上聞人黃金榮君、近年以來對於黃家花園所在地之曹河涇上之各公益建設、不遺餘力、如最近告成四里許長之自達花園馬路金榮大橋、以及曹河涇消防隊等、均已先後成立、其餘在建築中之金榮醫院、亦將於最短期間落成、所有一切經費、均係黃君個人獨資興辦、尤屬難能可貴、黃君爲提倡上項事業及聯絡各界情感、特於二十四日、在黃家花園開一盛大聯歡會、來賓到者有吳鐵城千柏齡楊嘯天等、極一時之盛、是日盛筵款待、且爲娛樂來賓、特在四教廳傍之隙地、架搭戲台、名票友、名藝員表演戲劇、令人作回味之想者有朱桂芳之落錢樹、打出手之花樣衆多、與從容不逼、周名劇也、姜妙香小達子之黃鶴樓、姜之周郎、堪稱獨步、富連成班李盛藻・陳盛蓀・楊盛春等之全本甘露寺、以陳盛蓀之孫尚香、最令人愛、殿以名藝員王又宸之打棍出箱、杜月笙君與梅蘭芳藝員之四郎探母、曲終人散、已在曙色[illegible]動、宵[illegible]歛、中賓均於曉風殘月中趲歸程也、

富連成究竟如何 但譽之力適足以害之

此番南來與上海京戲界稍有裨益

其對京劇上之功効約有四則

馬二先生

日來友人觀面輒問「看了富連成的戲沒有、？」此種問話、其意義有種種、分析述之如下、

㊀上海人習慣、是新事物必須一看、不看、使不配爲社會上的時髦人物、故問「看了富連成的戲不曾、」其意乃以時髦人相看待也、

㊁富連成科班經報紙之鼓吹、連演全本戲、亦上海所不曾有者、愚昔有癖戲之名、故友輩乃認爲必當躬觀其盛、而有是問也、

㊂上海交際場、惟聲歌、樂舞、電影、酒食自重、以爲職務而外、人生萬不能離乎此、以已推人、可知聞者必早已注意於富連成也、

就未曾看過北京科班戲者說、固未嘗不可一看、若其曾在北京看過者、則固平淡無奇、正不足多談也、有譽李盛藻者、謂其神似馬連良、夫譚派老生而至馬連良、亦誠所謂「蜀中無大將、廖化作先鋒」之類也、經此一譽、余乃彌不欲觀之矣、

至於售價、在上海則稱廉、若以北京論、當年馬連良譚富英未出科時、售價僅廿餘銅元耳、今昔相較已五六倍、詎得謂之爲廉耶、科班子弟譬諸未點翰林之甲榜先生、正在功夫頭上、但最不宜褒揚太過、使其自滿、如是、則必沾沾自喜、不肯求進步、是反害之也、愚意富連成科班可使其專演日戲、再廉價、以供職工界之娛樂、在夜間不妨使其担任班底、或另加名角、演壓軸戲、藉資觀摩、最好是常會、開銷較省、另加名角亦不妨、即票串亦可借用班底爲配角、然而以現時上海之富連成言、恐亦未必能開銷省也、

雖然富連成此番南來與上海京戲界不無多少裨益處、灌輸京戲常識、使一般觀客得窺全戲全豹、此其一、極力宣傳、喚起一般戲迷回於京戲之興味、此其二、科班縱有小疵、而大體總能不離於軌範、與所謂海派江湖賣藝之流、[illegible]面印證、即不難知毫釐之差、或有千里也、此其三、尚有最細瑣之一事、即道地北京口音、入耳分明、與藍青官話之字眼截然迥異、此其四、是故富連成自有富連成之價值、必震而驚之、目爲得未曾有、固屬過譽之過當、能傳視爲無足稱道、一筆抹煞、似亦偏於情感、評論未免太苛、蓋未經看過者、固不妨看看、若已經看過者、雖曰平淡無奇、然終勝於以佈景噱彈爲號召之新式本戲也、

喜榮歸之劉祿敬（百丑之七）

劇情 喜榮歸一名小上坟、其事實則爲一名劉祿敬者、外出求官、一去數載、杳無消息、其妻以爲客死他鄉、寒食清明、郊外野祭、冀招魂兮歸來、「小上墳」命名、殆意指此、適劉祿敬榮歸故鄉、闔團圓焉、

戲考 喜榮歸一齣戲、無有其事、而劉祿敬、亦無其人、大概傳說、作者爲山西人、而諷刺劉石菴相國者、劉名鏞、故戲名喜榮歸、榮鏞同音、早年趙仙舫演拿手戲、身段甚多、吹唱靡腔、其脫胎於崑腔班也耶、

扮相 劉祿敬頭戴方紗、間亦有戴之紗、掛丑三髯口、穿紅女官衣、上綴補子、腰圍玉帶、脚登朝方、

治病補身 冬夏皆宜的

四川銀耳

本店銀耳 來相陪替 辦自產地 治病補身 不摻次貨 靈效無比

夏季最宜 價又經濟 更無顧忌 幷可退換 食僅數角 尤稱便利

四川商店專售

總店 南京路盆湯弄口　分店 即拋球場老店

□今天的電影

院名	片名	時間
華德	餘情偶記	三時 五時一刻 七時一刻 九時一刻
浙江	氷國大觀	二時 五時一刻 七時一刻 九時一刻
南京	寡婦[illegible]命記	一時半 五時半 九時一刻
萬國	慈母	三時 七時 九時
共和	風	二時 四時 七時 九時
蓬萊	浮子遇仙記	三時 五時 七時 九時
西海	破鏡重圓	二時 四時 七時 九時
融光	萬花舞團	三時 九時一刻
夏令配克	昭前月下	三時 五時 七時 九時
中央	紅淚影	三時 九時
明星	姊妹花	二時 四時半 七時 九時半
新中央	野玫瑰	二時半 五時 七時 九時一刻
九星	蘭萬華舞	三時 五時半 九時一刻
卡德	三個摩登女性	二時 五時 七時 九時
金城	梅花歌舞團	二時半 五時半 九時一刻
明利	水上姻緣	三時 七時一刻 九時一刻

院名	片名	時間
卡爾登	波外聲影	三時半 九時一刻
上海	亡命者	三時 五時一刻 七時一刻 九時一刻
大光明	戀愛成功	九時一刻
國泰	南國天香	三時 五時半 九時一刻
巴黎	彈性的女子	三時 五時半 七時半 九時半
東南	暴雨梨花	二時 四時 七時一刻 九時一刻
光華	良宵	三時 五時半 九時一刻
榮金	銀漢紅牆	二時 四時 六時半 八時半
新光	雪恥	三時 五時半 九時一刻
辣斐	熱血	三時 七時一刻 九時一刻
山西	晨曦	三時 七時 九時
東海	亮眼瞎子	二時 四時 七時 九時一刻
北京	桃花村	二時半 五時半 九時一刻
大上海	新人新月	三時 五時半 九時一刻
虹口	城市之光	二時 五時一刻 九時一刻
天堂	體育皇后	二時 七時 九時
黃金	魔術表演 將軍運	三時 五時 七時一刻 九時一刻
百老匯	假面具	五時 七時一刻

顧傳玠

□古調重彈

滬西光華大學每學期例舉行師生聯歡會一次、融融洩洩、各盡其歡、明日又爲舉行日期、學員顧志成邀唱販馬記、顧即前新樂府之藝員顧傳玠、輕車熟駕、古調重彈、在聯歡遊藝中、是可賦事焉、

◇◇◇◇◇◇◇◇◇◇

服裝特刊 歡迎投稿

◇◇◇◇◇◇◇◇◇◇

上海 中法儲蓄會甲部即普通儲蓄獨立紀念贈品啓事

紀念儲金 定期一年 年息一分 另備贈品

存洋一百元贈精美紋皮夾一隻
存洋二百元贈精美紋皮夾二隻
存洋三百元贈美麗首飾銀箱一隻
存洋五百元贈純銀撲滿盒一隻
存洋一千元贈純銀撲滿盒二隻

本會開辦十六年經手儲蓄累[illegible]

其餘各種存款章程函索即寄　會址 江西路五馬路口　電話一三八八〇 一四七六五

光藝照相館爲慶祝 人像攝影專家本館主任技師卡爾生（現改名）（OsCar）君成業滿廿年紀念普及純藝術的攝影半價展期五天至六月三日止歡迎嘉賓

光藝照相館啓事

光藝照相館創於一九二六年秋當時即聘卡爾生 (O. Carson) 君爲攝影技師翌年因故離滬即改名爲Oscar 去夏重返上海本館復聘爲主任技師於去年八月起重在本館工作當時曾登各報公告中實俱在當日各界所洞悉近有無恥之徒[illegible]冒傳竊思真僞之爭祇有事實可以證明本館原不屑置辯惟恐[illegible]事實各界或有受愚謹特據述如上爲愛好藝術攝影者告

大華跳舞廳

緊要啓事

今日（星期三）午後五時起勝利公司第二次大滬跳舞廳預賽假座本廳舉行茶舞大會

門券一元茶點在內

地點 愛多亞路馬霍路口

本廳茶舞券暫停通用

今晚贈送大滬花園特刊

大華與民光 印刷所兩職員 製銅版翻印鈔票

先後拘獲 均經過（薛紳鈞張慶芳兩人）

中國通商銀行近査得愛爾近路一百十五號大華印刷銅物所內、有秘密私鑄該行每張五元之假鈔票銅版、意圖僞造假票、在市混用、遂於昨日下午四時半、以電話報告總巡捕房、立派華探長張明德・探目劉慶昇・宋元善等密往調査屬實、遂將該所職員無錫人薛紳鈞（即薛久侯）拘獲、

抄出銅版

一塊、乾片一張、均印有通商五元鈔票之圖樣、一併帶入捕房、詰據供明此項銅版係在德路中興里九號民光印刷所職工丹陽人張慶芳（即張春山）於三月底託彼代鑄、言明代價洋二百元、當時先付一百元云云、中西探乃復往民光印刷所

將張獲

提回捕房收押、今晨解送第一特院刑一庭、即據捕房律師厲志山陳述案情、謂查得被告薛紳鈞於民國十二年因私造鈔票被捕、移送上海地方法院訊辦、而張亦因私造僞幣、於民國十六年被判處徒刑八年六月、嗣逢

大赦釋放

今其又犯故技、請求准予延期云云、又據中國通商銀行職員王少南證明抄出之銅版、係從眞鈔票上翻印、詰之薛供認受張之託代鑄銅版、曾收

定洋一百

元、惟底片係張於四月間交來等語、張慶芳供民光經理爲金鵬飛、否認托薛代製銅版之事、經錢鴻業庭長核供、諭將被告還押候改期七天再訊、

僞角票混用敗露

兩犯分別判罪

海門人張國志、於本月二十四至二十五之間、以中央僞雙角票七紙、持往華盛路七百號錢鳳奎煙紙店混用、案發被捕、祇承認一紙、係同路七百四十一開設煙紙店之通州人李文炳交彼、翌晨倫林路捕房將張犯解送第一特院、供是項僞角一票、其餘六張非渠行使、而李文炳捕房亦將其傳案、結果張押、李交五百元保改期再核、今晨劉毓桂推事蒞刑三庭續訊、工部局律師王耀堂起稱、査僞角票七紙、號碼相連、實屬張犯一人使用、請爲嚴辦、當將角票呈察、覈之兩被告供詞支吾、兩事主錢鳳奎證明被告張國志將僞角票分三次混用是實、劉推事判決張國志處徒刑二年六月、李文炳宣罰金六十元、僞角票沒收、

出洋得瘋病

～朱方鑄離家不返～

妻求離異　傷單診斷書作證　◎要求償損失一千元

蘇州婦人孫邦娟、三十二歲、於民國十四年十二月間、嫁與朱方鑄爲妻、其時朱尚在本市某大學肄業、詎結婚後情感欠洽、至十七年朱卒業、隨即赴法留學、孫氏之生活、由乃姑維持、不料朱

在法國忽得神經病

、匪特學業無從進步、生命亦甚危險、遂由我國駐法使館、於前年齎其輟學、並爲送入當地瘋人病院治療、及目稍痊、即遣之回滬、於是夫婦重復完聚、賃屋於愚園路愚園坊四十號、但朱之瘋疾、

依然時發◇

而行踪更無定所、去歲十月十六日、孫氏因向索取日用之費、朱病又發、發生衝突、該氏受傷、當即離家赴杭、延醫治療、迨傷愈歸來、而所天病仍未愈、七月一日、朱悄然出外、初未明言去處、自此

杳如◇黃鶴◇

孫猶恐其滯留蘇州張弟處、曾以函相詢、復並未去蘇、故即登報招尋、亦無眉目、乃特延律師具呈第一特院、請求准予離婚、並判令被判

償還◇損失◇

洋一千元等情、今晨由余長資推事開庭傳訊、原被兩造皆未親自投案、僅由原告律師陳明起訴意旨、並提出杭州廣慈醫院傷單一紙、證明原告爲被告毆傷赴杭治療之事實、又將法國

瘋人◇醫院◇

之診斷書一紙呈案、證明被告患神經病是實、余推事以被告無從傳喚、諭候公示送達後送達期滿、再行定期審理、並悉孫邦娟因生活費無着、所欠房租更無力償付、故其愚園坊四十號寓內之傢具、已被二房東拍賣抵償欠租、孫氏本人現已遷什愚園路五百二十弄十八號、

美術黑影畫　怡春堂新到大批

本埠南京路抛球場怡春堂箋扇莊、經售之忠澄美術黑影書、爲贈送親友喜慶之最高尚禮物、因其圖樣新穎、色澤鮮明、故購者頗爲踴躍、每月銷數、總在三四百幅左右、近日該號與忠澄美術社訂立合同、凡新出之圖樣、儘先在怡春堂出售、一個月後別處始能經銷云、

「五卅」日 全市下半旗誌哀

今日全市各機關各學校、爲紀念五卅殉難烈士、特下半旗以誌哀悼、惟各機關仍照常辦公、各學校亦均照常上課、文廟路市立民衆教育館於下午二時在該館由講廳化裝演講、表演「五卅血」一劇、演員皆劇界中一時之選云、

來函

逕啓者閱貴報號外本埠新聞欄內載有「青年男女墮言將投浦」之新聞二則對於前一則頗與事實不符○名字錯誤之路名又錯五從未與家人口角尤無更謂留有字條諒係傳聞失實特具函更正希將刊登爲荷此致時報館編輯先生台鑒　明印務局啓

日使有吉午後到滬

日使館否認已約定晤黃時日

日本公使有吉明氏、此次回國請示對華外交方針、已於本月二十八日事畢、偕夫人等同乘日輪長崎丸由神戶出發來滬、於今日下午一時進吳淞口、屆時停泊於虹口楊樹浦滙山碼頭、日代辦堀內、參贊有野、滬日總領事石射、南京日總領事須磨、以及日海軍方面代表等、均前往碼頭歡迎、至該使此次回任後與北平政務整理委員會委員長黃郛會晤之舉、頗爲一般所注意、外傳日使館已向黃宅接洽妥當、定明日與有吉會晤說、今晨日使館負責人否認其說、謂此或係傳播此項消息者所代約、使館方面並未與聞、不過該使館負責人承認有吉回滬後、將與黃氏會晤、但時間尚未約定、晤黃氏之後、尚須入京拜會汪兼外交部長、至今日與有吉同來者、有有吉夫人、公使館秘書橫川、參贊山田、山田之新婚夫人、至佐藤氏之來滬、亦與有吉無關、該氏將於今晚乘日輪西上赴漢口視察云、

標金回小

英洋銀價…

今日七午標金、開盤…、已退入一千○二十大關內、自晨九點七月份開…一千○十九元八角、因大條…期貨均長之故…亦…、…一元○一角、…沙遜…用…美兩滙…故見…、且…一致報長、加之電傳美總統請…收白銀百份之五十稅、…國會多數人反對…之訊、…已退…、立小三元餘、九點三十二分、…十六元六、大連…永…、及九月…金中華…出…三元三一二五、…二五、十點三十三分、…十九元、…期銀…大、…來…、十一點二十一分、…十七元五角、…進到十八元半、午收…十八元二角、比上日回小一元四、…最高一千○二十元○一、最低一十六元六、有三元半上落云、

上午標金

七月份開盤	一〇一九・八
最高	一〇二〇・一
最低	一〇一六・六
上下收盤	一〇一八・二
上午補水	一〇一九・〇
六月份登帳	一〇一九・〇
七月份登帳	一〇一八・〇

大滙行兌出市平…收…　一一〇六元半　白…一一〇〇

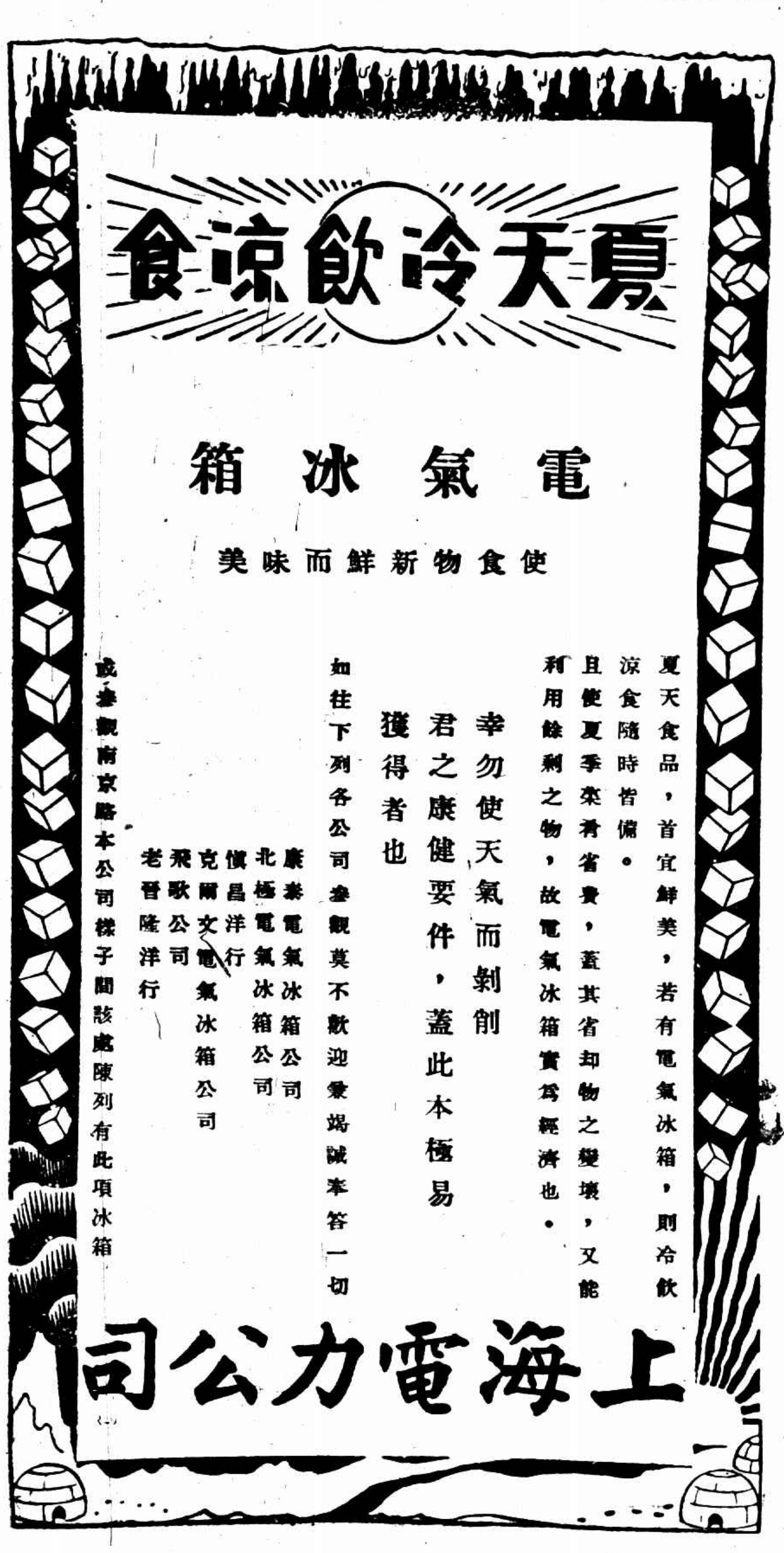

駐華英美烟公司之聲明

近因浦東第一煙廠工潮一事外間有種種宣傳足以引起一般之誤會敝公司特將玆事經過之事實及其所以引起此次不幸情事之原因敘述於左以釋羣疑

浦東第一廠近年以來每因微末事故致起爭執一波未平一波復起往往以極小問題時時發生衝突馴至工人方面氣焰愈張對於管理部極簡單以及極重要之命令無不加以反抗此種不服從指揮之舉動該廠全體工人頗有默予扶助之態度其結果最近期間不幸事件層見迭出遂使公司除閉廠外絕無其他辦法蓋凡一切命令工人均置若罔聞循此以往公司出品必不能維持其優良之標準與其不能維持出品之優良轉不如歇業之爲愈也故歇業之事本非公司所願爲然迫於無可如何不得不決然出此矣

公司業經出有布告對於工人均依照國民政府工廠法所規定之預告期間工資發給並將工人名下之儲蓄金全部發給（該項儲蓄金之來源完全由公司方面撥儲）此外更將工人應得之年終獎金按照比例付給乃工人中一部分對於公司此種優越之待遇認爲不滿意竟向第二廠善良分子加以煽惑當第二廠銅匠間錫包間及印刷部工人來廠時彼輩強迫其停止工作第二廠工人遂有怠工之事然公司方面始終沉靜仍盼第二廠善良之工人自行復工不意五月二十四日二廠竟全體罷工突此種舉動使數千工人及其眷屬陷於不幸之地位自當由煽惑罷工者負其責任公司自維創辦以來對於工人之福利力求增進如不幸情事可以避免時公司無不委曲求全此節當爲社會所共知良以罷工之事公司實與善良之工人同受損失此次罷工之舉係由最少數過激工人從中主使設無彼輩之恫嚇威脅大多數之工人必願自行復工此爲不可掩之事實也

玆有宜聲明者公司對於中國工人增進其地位圖謀其利益實爲實業界之先河玆略舉其有益於工人之事如左

甲　優厚工資
乙　米貼
丙　儲蓄金
丁　女工分娩之津貼
戊　工人子弟之教育
己　不用童工
庚　建築模範工廠對於淸潔空氣及充分光線加以特別注意

至不良分子在外間所散布之謠言略謂此次罷工之舉皆因公司欲將工資較昂之工人遣散而代以工資較低之工人此說實係完全揑造蓋公司之政策對於目前工資之率正在竭力維持且對於勤奮之工人尤願予以拔擢增加工資也

公司深願此種不幸之局面即時告一段落如多數善良之工人能不受威脅自由復工則公司所深願也

英商駐華英美煙公司董事會啓

二十三年五月二十九日

大滬花園之一角

飛瀑的後面一路上**羊腸小徑**・可通湖邊・沿湖垂楊夾道・雜以桃杏・幽雅疑非人境・每當天晴日暖・鳥語花香・更令人流連忘返・

人工瀑布四週千丈・水流不息・更會連連不斷大作聲・映以特別五彩電燈・幻成奇觀・

龍嘴腳下有水花四濺・**觀音噴水池**・水由觀音指中射出・綿綿不絕・池內金魚千百成羣・游躍其中・小立靜觀・頓覺暑氣全消・涼沁心脾・

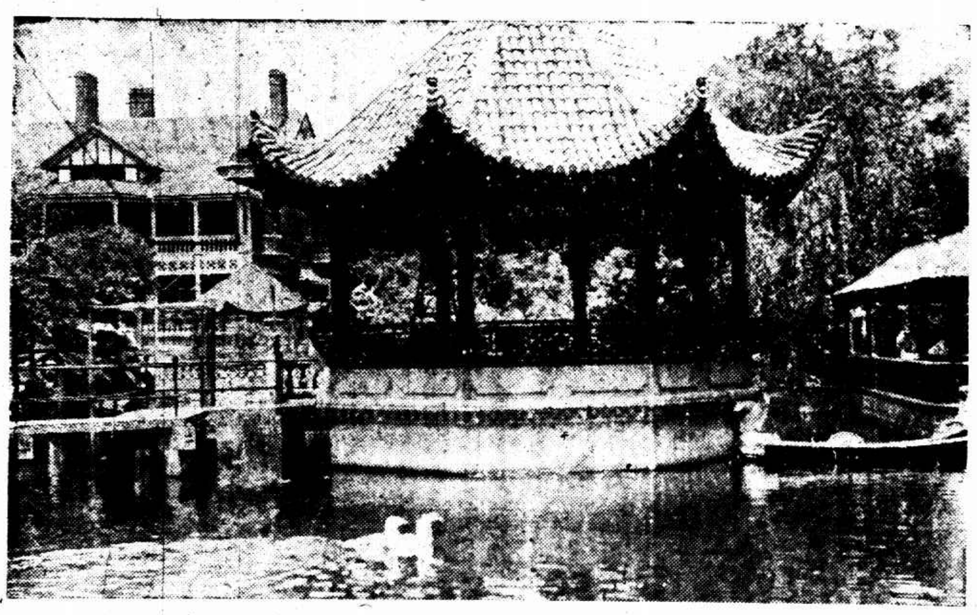

鴛鴦湖的西隅三百**雅座**・排在綠油油好像地毯似的**青草地**上・等到烈日西沉・晚風徐來的時候・一般紅紅綠綠的舞侶・載歌載舞・消磨竟夜・真有此間樂不思蜀之概・

圍裏有長可數丈的**蒼老尚龍**・停頭驕人・環境着實幽雅・小公園粉牆頭・

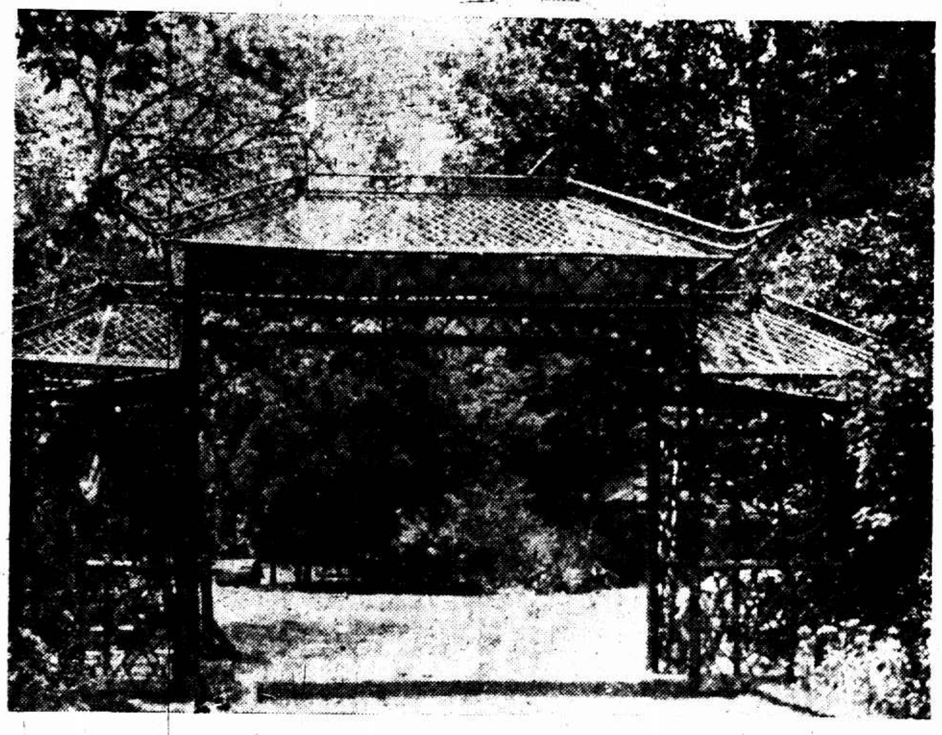

有十餘隻**扁舟**・明月夜下・駕舟**鴛鴦湖**上・聽着咕噠槳聲・在荷花深處蕩去・樂得陶陶・不啻羽化登仙・

電燈牌樓矗立園門・五光十色・照耀如同白晝・人園後・雖一草一木・皆遍飾五彩電泡・定必遊者目迷・如入琉璃世界・

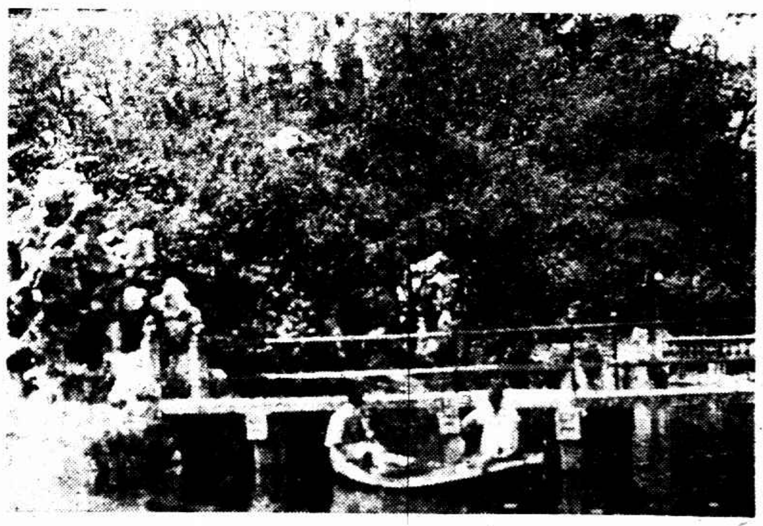

九曲橋中有賓亭一座・名**湖心亭**・四面圍以碧欄・遊客在亭內隨意小酌・憑欄遠眺・愉樂非常・

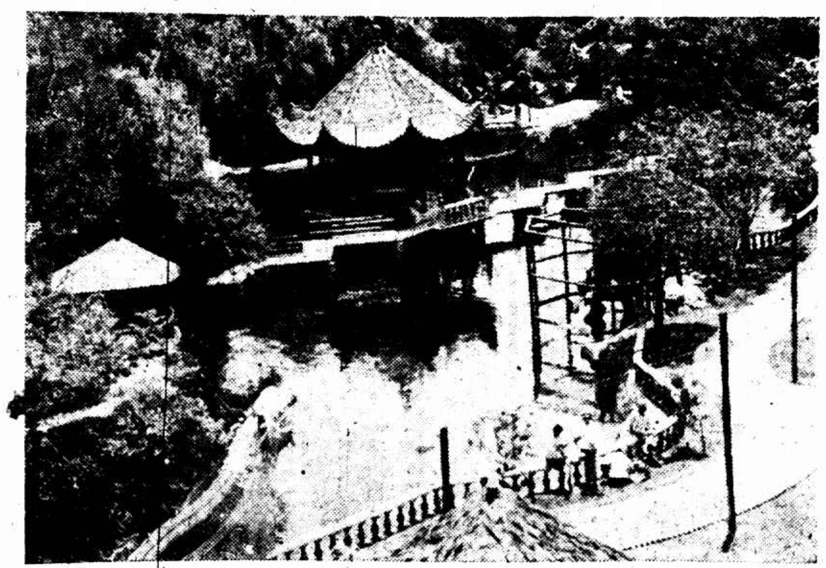

入**小洞天**・曲曲折折・可達**釣魚台**・持竿小憩・別有風味・

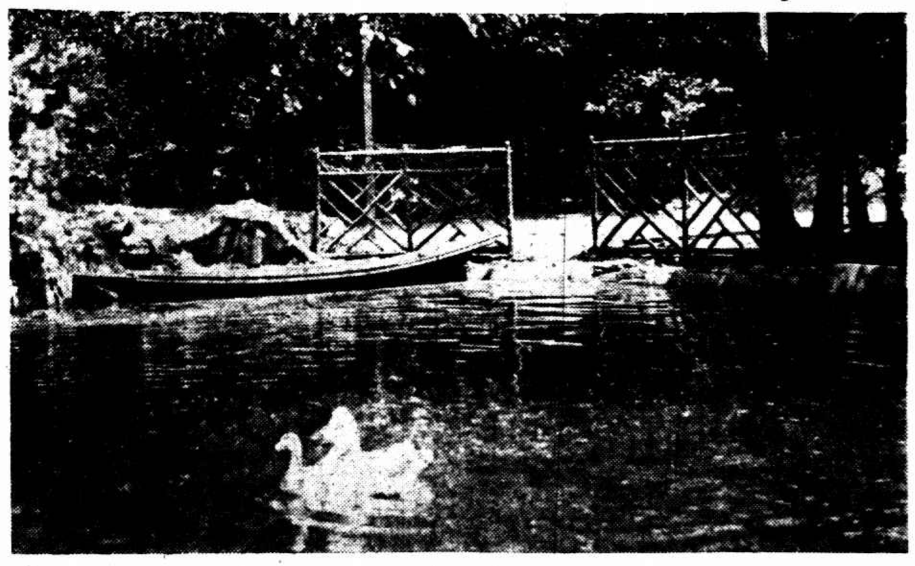

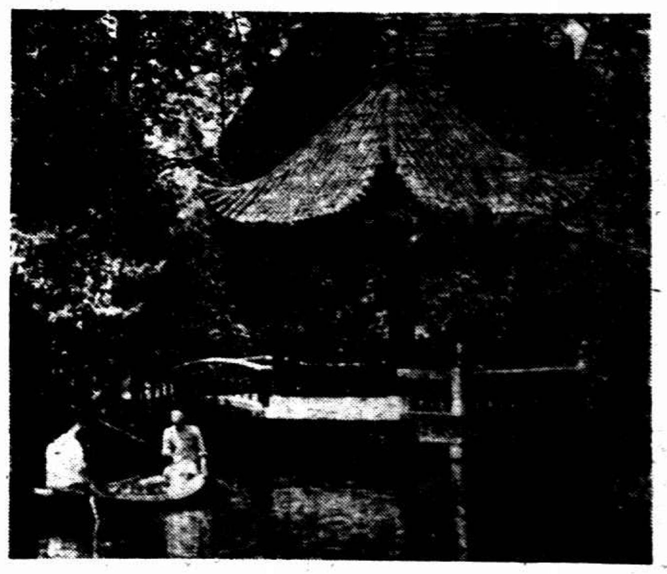

園中花木

（由大門進過瓦橋門沿假山環繞至球場止）

大扁柏　洋繡球花　美國楓楊樹　廣東玉蘭　法國梧桐　草洛陽花樹　杭州玉蘭花樹　青竹　杭州毛木　木本繡球花樹　英國口乃樹　中國櫻　冬青　盤槐　香椿　浦扇棕櫚　石白樹　花桃樹　倒垂楊柳　德國冬青　波羅花　桑樹　潑漏花　湯花　紫藤花　花菓黃楊　中國梧桐　紫鵑草

（假山上）

枇杷樹　杏梅樹　粗菓冬青　呂仙柏　粉紅梅花樹　山槐樹　青葉角樹　龍柏樹　日本楓楊樹　雪松　杭州大卷花　柿花樹　白矮加雪樹　白皮松　金柿花椿子樹　青菓黃楊　林家海棠花樹　扁柏樹　楊柳樹　春樹　元寶樹　粉紅紫薇花樹　鐵樹松　荷花珠子樹　丁香珠子樹　烏不宿樹　粵紅樹　朝板松　彩卷花樹　粉花櫻花　粉紅桃樹　瓜子黃楊樹　天祝樹　小梧桐樹　日本棗樹　石榴紅　熟其花　獅子各陽花　小白花

各種裝飾

龍船競賽　九曲橋　八角亭　六角台　湖心亭　石筍　五龍　假山洞　瀑布　金魚池　荷花池　高而富球場

大滬花園

具有象徵派藝術別創境界海上最宏偉最幽雅大花園

曾耗一載心血費鉅萬金錢重新建設如成完美的樂園

大滬花園

開幕預告

六月一日正式開幕

內部獨擅林園之勝！

佈置獨運匠心之妙！

露天跳舞廳

地位廣大，明星伴舞，
四週臨空，心曠神怡，
空氣新鮮，著名樂隊，
花草送香，奏演名曲，

考爾夫球場

考而夫球，高尚娛樂，
盛夏溽暑，唯一消遣，
既獲佳趣，又益身心，
獨步春申，無與倫比，

大菜間 飲冰室 地位寬大 招待週到

風景之一

在夏之神蒞臨的當兒・人生貴及時行樂・這裏有亭台樓閣之勝・恍如置身世外桃源！

電燈牌樓 —五光十色—
蒼老青龍 —碩偉驚人—
鴛鴦湖 —奇禽成羣—
觀音噴水池 —水花四濺—
九曲橋 —清風徐來—
小洞天 —山石疊疊—
湖心亭 —隨意小憩—
天然洞 —却暑勝地—
小公園 —百花爭妍—
冲霄樓 —心曠神怡—
羊腸小徑 —林壑幽美—
釣魚台 —別有風味—
飛瀑 —西練千丈—
廣大草地 —千百座位—
（請閱第一版週天民撰）

地址 海格路福開森路口543號 電話七四七九八

七路公共汽車直達園門